GOLES
LA REVISTA DEL DEPORTE ARGENTINO

ESTUDIANTES: EL "BOOM" DE LA COPA

$ 50
EN TODO EL PAIS
•
URUGUAY $ 35 m/n.
PARAGUAY 35
guaraníes

RIVER
fútbol-fuerza

Un nuevo rey de la montaña: REUTEMANN

EL PARTIDO QUE NO SE DEBIO PERDER...

Pelota de alto: Tarabini fue a pelearla con Toledo. Ganó el arquero que jugara en Estudiantes de La Plata. Artime, alejado; Martínez, López y Escobar ya cuidaban la espalda de su arquero.

GOLES EN LA COPA LIBERTADORES DE AMERICA

INDEPENDIENTE

DEPORTIVO CALI 1 INDEPENDIENTE 0
Jugado el jueves 8
DEPORTIVO CALI: Toledo; Sánchez, Martínez, San Clemente, Miguel Escobar y López; Valencia (Gallego), Yudica, Alvarez, Desiderio e Iroldo.
INDEPENDIENTE: Santoro; Martín, Monges, Madruga y Pavoni; Savoy y Tercilla; Bernao, Artime, Muro (Yazalde) y Tarabini.
Goles en el segundo tiempo: a los 26 minutos Iroldo (DC).
Referee: E. Sánchez (Ecuador).

CALI (Escribe César Volco, enviado especial a Colombia). — Fue, de los tres partidos que hemos visto hasta ahora, el más intenso y disputado. Deportivo Cali, sin ser brillante, es un equipo organizado, difícil, mañoso. Le complicó el partido a Independiente, a pesar de que el campeón argentino cumplió una actuación mucho más acertada que contra Millonarios. Sobre todo en lo que hace a su estructura defensiva, floja entonces y compacta y solvente esa vez. Tuvo, a su favor, un error conceptual de Enrique Fernández, DT del equipo argentino, que comentaremos debidamente al pie de esta nota. Pero es evidente que si ganó, aún sin merecerlo, es porque lo suyo fue dedicación integral al partido, lucha constante aún en los momentos en que dominó Independiente, y seriedad y corrección para cumplir lo que salieron a buscar: tapar a Independiente en media cancha, esperarlo en el fondo y contragolpear por las puntas.

PREPARADOS

Independiente, se habla mucho en Colombia del Cali y de su contundencia ofensiva aún dominado, salió preparado. Los cuatro zagueros encimaron a los posibles receptores, inclusive en media cancha. Con un plan definido, Madruga tomando a Desiderio y Monges esperando (contra Millonarios muchas veces salieron juntos o se quedaron como mostrando que no se entendían) para no ir ambos al sacrificio. Pavoni tra-

←
Siempre así: uno de Independiente rodeado por gente del Cali. Aquí vemos a Tercilla entre dos adversarios, mientras Mura y Tarabini ni miraban, algo alejados...

→
Tarabini con todo. Un zurdazo que conmovió a toda la defensa del Deportivo Cali, cuyos hombres quedaron mirando su valla con incertidumbre. Toledo detendría finalmente...

Muchos gritaron gol. El remate de Luis Artime es tapado por Martínez, un argentino radicado en Colombia. Independiente no mereció perder. Ahora se complica su clasificación...

Aquí también se gritó el gol de Independiente. Pero la pelota, que superó la salida de Toledo, saldrá fuera del campo de juego a pocos centímetros del poste...

tando de anticipar a Alvarez y Martín a Iroldo, las armas claves del equipo que lograra en 1967 el título de campeón.

Hasta ahí, todo bien. El Deportivo Cali no tuvo la contundencia de otras veces. Debieron cambiar repetidamente los punteros de posición, buscando la sorpresa que no llegaba, y Desiderio quedó siempre entre Monges y Madruga. El Cali estaba cortado en dos y, entonces, era fundamental el trabajo del medio campo "rojo". Pero esta noche fue la mitad del medio juego. Tercilla no estuvo nunca en la dinámica que necesita Savoy como compañía para recibir y armar (estuvo, sí, generalmente en el suelo, por su falta de fuerza para trabar). Pero la inclusión de Tercilla, y su quedarse en el campo en el cambio que decidió hacer Enrique Fernández, lo aclararemos, fijando nuestra posición, al pie de esta nota. Lo importante es que, trabajándose bien atrás, la mitad de la cancha, cuando no era Savoy quien debía continuar la jugada, era un frontón.

Pero no para ahí el problema. Adelante, Artime estuvo en lo suyo, sacrificio, que no rinde cuando no llega el gol; Tarabini no buscó en el desborde la franquicia que le daba Sánchez en la marca y, Mura, fue innecesariamente al "degolladero", en una zona en la que le cuesta moverse cuando su verdadero lugar debió estar fijado por el DT junto al reaparecido Savoy. Marcando bien, mucho mejor que en Bogotá, Independiente tuvo durante todo el partido poca retención en media cancha como para fabricar opciones para Artime y los demás. Con todo, el em-

(Continúa en la página siguiente)

UNA DERROTA QUE PUEDE COMPLICAR LA CLASIFICACION

ADIOS A LA ALTURA

Cali nos recibió con una derrota..., pero con un clima mucho más agradable (29 grados a nuestro arribo). La altura quedó atrás para todos, dejando en varios de los jugadores el desagradable recuerdo...

♠

Independiente cobró en Bogotá 85.000 pesos colombianos entre recaudación y televisión..., y pagó 11.916,25 por gastos de hotel. Claro que los premios... se pagarán cuando llegue el acuerdo en Buenos Aires. Por ahora, el tesorero junta "divisas"...

♠

Roberto Alvarez debutó a fines de 1960 en Nacional; en 1964 jugó en Quilmes..., y después el Cali. Buen jugador, que ya había jugado antes contra Pavoni. Quizá por eso cambió a veces de punto...

♠

El 14, en Bogotá, juegan Millonarios y Deportivo Cali su primer partido (que en realidad es el segundo) que les fija la Copa...

♠

Dicen que Pavoni ganó mucho dinero en Buenos Aires en una inversión con "numeritos"... pero no lo pudimos confirmar: el uruguayo no quiere hablar del asunto. ¿Tendrá miedo al pechazo?...

♠

Los argentinos del Cali parecen mucho más conformes que los de Millonarios..., aunque también les gritaron "vendidos". Todo quedó en el olvido con el 1 a 0 definitivo...

♠

Martín lloró en el vestuario amargamente. También nosotros colaboramos en las palabras de aliento de sus compañeros... Es que así es el fútbol... Tendrá muchas alegrías y sinsabores, señor Martín...

●

Nuevo zurdazo de Tarabini que remató a la carrera un pelotazo puesto por Artime, que acompaña a su compañero. Los defensores del Cali llegan tarde a cubrir.

Tarabini nunca buscó el desborde como medio de proyección. Y su marcador, Sánchez, le daba grandes ventajas para que jugase ese aspecto.

Toledo despejó con puñetazo ante la entrada de Luis Artime. El goleador de Avellaneda siempre estuvo muy marcado y desde su medio campo nunca le fabricaron claros...

DEPORTIVO CALI: UN EQUIPO QUE LUCHA CONSTANTEMENTE

←
Martín. El jugador que fue recomendado por Enrique Fernández y que en una jugada desacertada provocó la caída de Independiente. Lloró en el vestuario. Su actuación fue correcta.

●

Un argentino entre dos compañeros: Yudica abraza a Alvarez y a "Cunda" Valencia. Es otro de los argentinos que juegan actualmente en el fútbol de Colombia...

↓

(Viene de la página anterior)

puje del goleador (entró dos veces en posición de gol y en una estrelló la pelota en el poste) emparejó el trámite del partido que no supo canalizar a su favor el Cali.

Los locales mejor puestos en la cancha, hicieron cerrojo, con Martínez de "líbero" cuando atacaba Independiente y avanzaron en bloque, masivamente, cuando tenían la pelota. En general, trabajaron más a lo largo del primer tiempo, aún sin inquietar a Santoro (una atajada sensacional ante un remate de Escobar). Tuvieron orden. Les faltó penetración por el marcaje que se hizo sobre los punteros.

CAMBIOS

En el complemento, las cosas mejoraron para Independiente. La entrada de Yazalde ("Me di cuenta que podía ganar el partido y opté por este chico que me dicen es goleador", nos dijo Enrique Fernández, a modo de reconocimiento que hasta ahí la intención no era de arriesgar) le dio la posibilidad de atacar con cuatro jugadores(Bernao, Artime, Yazalde y Tarabini), obligando al repliegue local. Repliegue que hizo más difícil los intentos "rojos", falto de media distancia, el único que la buscó, sin suerte, fue Savoy, y de fuerza en las puntas como para desbordar y desarticular el murallón.

De todas maneras, aún con dificultad, Independiente estuvo cerca del gol. Se lo perdió por dos veces Artime (en una, la pelota rebotó en un defensor, descolocó a Toledo y salió junto a un poste), siempre presente en la zona de definiciones. Pero estaba dicho que, así como ganó en Bogotá, sin merecerlo del todo, con un poco de suerte, debía perder en Cali por esa misma vía: un

YUDICA EN COLOMBIA...

Artime estuvo cerca del gol en 2 ocasiones: pero no alcanzó a concretarlas

Luis Artime: trabajo, sacrificio, empuje y peligrosidad. Llegó dos veces y produjo inquietud en la defensa adversaria. Pero el gol no se pudo concretar. Aquí es frenado por Toledo.

pase equivocado de Martín a Santoro de cabeza y la pelota para Iroldo y su gol.

En los últimos 20 minutos, Independiente pagó tributo a su desesperación. Quiso hacer, reordenarse, pero ya sin fuerza ni claridad mental como para alcanzar efectividad. Más que nunca se notó en esos últimos minutos de lucha leal, el error de Enrique Fernández que comentamos a continuación.

CONTRA LO QUE OPINA EL DT

Después del partido Independiente-Millonarios, Enrique Fernández nos dijo simplemente: "Voy a poder dormir estos días tranquilo. Ya tengo el equipo para Cali. Entrará Savoy por De la Mata". Le preguntamos por Tercilla, y su respuesta también fue categórica: "Me conformó..., lo mantendré en el equipo". No tenemos nada contra Tercilla. Pero pensamos que un equipo como Independiente no puede salir a improvisar. A barajar posibilidades. Tercilla no estuvo, contra "Millonarios", dentro de las necesidades del equipo. Aceptamos el cambio de De la Mata, porque tampoco "Capotito" lo está. Pero de ninguna manera justificamos que lo vuelva a incluir contra el Cali. Y menos que, ante la necesidad de un cambio, saque a Mura, por supuesta lesión que el jugador no nos confirmó. Fueron varios los errores: 1º) Incluir a Mura si no estaba en condiciones y haciéndolo jugar en una ubicación, cerca de Artime, que no es la que más le conviene; 2º) hacer entrar a Yazalde en lugar de Mura, cuando lo que debía mejorarse con urgencia era el trabajo de media cancha. Pensamos que la variante lógica, lo que todos esperábamos, era bajar a Mura, sacar a Tercilla, que volvió a no entrar en la dinámica de juego, e incluir, sí, a Yazalde, pero buscando junto a Artime y tirándose a las puntas. No debiendo bajar a recibir porque la pelota, pese al extraordinario despliegue de Savoy —el mejor de los "rojos"— llegaba con mucha dificultad, ante el negativo andar del otro mediocampista. Esto lo vimos todos. Lo pensamos todos. Menos, claro está, don Enrique Fernández. Pero inclusive, hasta aquí, aceptamos lo hecho por el técnico. Pero no entendemos, pese a todo el empeño que ponemos, cómo el DT de Independiente, tras un corto diálogo comentando el partido, nos repitiera: "Tercilla, por su zona, cumplió dentro de lo que yo esperaba". Repetimos que nada tenemos contra el jugador. Más aún: pensamos que puede llegar a un mejor rendimiento. Pero quedó muy en claro, para aceptar las palabras del DT, que no estuvo en ninguno de los dos partidos y los completó en la cancha. No intentamos decir que Independiente perdió por esta razón..., a pesar que don Enrique Fernández dijo que se le ganó a Millonarios por lo acertado de su cambio: Diéguez por De la Mata...

●

No pudo convertir su gol. Y las manos sobre la cabeza lo muestran con marcada pesadumbre por el contraste. Luis Artime no se resigna a perder. El siempre fue ganador...

CUANDO SE SABE PERDER

¡Qué lindo es saber perder! Lo supo Independiente en la cancha, comportándose correctamente a la par que el Cali, y en el vestuario hablando mucho entre todos. Haciéndole comprender a los más nuevos, sobre todo a Martín y su desesperación sintiéndose culpable de la derrota, que el fútbol es así... Quizá por eso tan apasionante. Lo entendieron perfectamente quienes acompañan, en el plano de dirigentes, al plantel, reuniéndolos en una cena —cena que compartimos junto a varios colegas colombianos—, con un jugoso churrasco en un asador con nombre de nostalgia para quienes, como nosotros, estamos lejos de Buenos Aires: ARGENTINA. Se trató de olvidar. Quizá de unirse más para luchar por un futuro que se estaba tornando nebuloso. Inclusive, se le obsequió a Tarabini una torta para el cumpleaños de su hijito, Analía Fabiana —dos años—. Hasta se cantó en el regreso al descanso, al sueño reparador. No por indiferencia. Todo lo contrario: porque la mística, aun en la derrota, quiere renacer.

AHORA ES MAS QUE UNA ESPERANZA...

ESTUDIANTES YA ASPIRA A LA COPA CON EQUIPO Y TRIUNFOS

SINTESIS
ESTUDIANTES 1
MILLONARIOS 0
Jugado el día 7 de febrero.
MILLONARIOS: Sánchez, García, Viliano, Orecco y Castro; Guzmán y Enrique Fernández; Frattini, Areán, Ferrero y Acero.
ESTUDIANTES: Poletti; Manera, Aguirre Suárez, Madero y Malbernat; Bilardo y Pachamé; Lavezzi, Ribaudo, Echecopar y Flores.
Goles en el segundo tiempo: 10' Echecopar.
Estadio: El Campín.
Arbitro: José Varone (venezolano).

Escribe César Volco. Enviado especial de Goles a Colombia.

Carlos Bilardo nos había anticipado el objetivo de Estudiantes de La Plata en cuanto a la planificación del conjunto; Osvaldo Zubeldía, consciente de los compromisos del joven equipo, remarcó todos los conceptos del hombre que viajó anticipadamente para oficiar como "espía".

—No variaremos nuestra planificación; Estudiantes será el mismo de siempre —confirmó el director técnico.

Como balance final podemos destacar algunos elementos importantes: 1º) Estudiantes se preparó físicamente para poder imprimir a su ritmo de la fuerza y velocidad necesaria como para demoler en contraataque; 2º) Estudiantes jugó lo suyo y, después de haber cumplido sus dos partidos como visitante en Bogotá y Cali, alcanzó a concretar la aspiración general de la delegación: ganaron los dos puntos ("Venimos a ganar y no a buscar el empate con ansiedad enfermiza", dijeron los jugadores y el cuerpo técnico cuando conversamos con ellos por primera vez).

Dos ciclos conforman el triunfo de Estudiantes en Colombia. Primero fue en Bogotá frente al Mi-

←

Manera se anticipa a un delantero rival y rechaza mediante un perfecto cabezazo. La pelota saldrá hacia derecha y será recogida por Bilardo. Estudiantes tuvo gran actuación en Colombia...

Antes del partido contra Millonarios: los capitanes de ambos equipos: Orecco y Malbernat intercambian banderines. Entre ellos el árbitro del partido, el venezolano José Varone.

Estudiantes se había salvado. Una serie de rebotes y la rápida aparición de Bilardo que concreta el primer gol contra el Deportivo Cali. Fue a los 3 m. del segundo tiempo...

llonarios; luego, en Cali, contra el Deportivo Cali.

Dos ciclos distintos en cuanto a los adversarios que debió enfrentar. Pero, particularmente, debemos manifestar que para Estudiantes no existieron diferencias, por cuanto en ambos partidos se jugó con la misma mentalidad: lucha en todos los sectores, solvencia en la marca y predisposición para sorprender con velocidad en el contraataque.

Lógicamente, sus rivales jugaron en forma muy distinta. Millonarios fue ofensivo, con tendencia a volcar a sus hombres hacia el campo adversario; Deportivo Cali, más cauteloso, con intenciones defensivas, mostró honda preocupación para encimar a sus rivales con el objetivo de ahogar libertad al arranque estudiantil. Además expuso una planificación concurrente con los engranajes defensivos modernos: jugó con un libero (Martínez) que ofició como escoba ubicándose detrás de la línea de cuatro zagueros. Ambos ciclos trataremos de analizarlos con detenimiento.

CON MILLONARIOS

Durante este ciclo el plan fue concreto. Aguirre Suárez actuó esperando en función de escoba mientras Madero salía a anticipar sobre Arean. En el medio, Bilardo encimó a Ferrero, Echecopar a Enrique Fernández.

Pero se puso de manifiesto que cuando un jugador de Estudiantes perdía a su marca, de inmediato se producía un problema defensivo: Enrique Fernández, Arean, Ferrero y Guzmán se unían y provocaban complicaciones.

Máxime si tenemos en cuenta que el conjunto platense no encajó bien en función de ataque por cuanto Lavezzi-Ribaudo y Flores no picaban velozmente, facilitando la solvencia de Villano y Orecco.

Durante el primer tiempo, Millonarios fue más equipo; tuvo mayores oportunidades de concreción y se desenvolvió mejor en todos los sectores de la cancha.

(Continúa en la página siguiente)

Los platenses y y el desahogo de los "rojos" por la conquista lograda en Cali

↑ **Los delanteros de Estudiantes nunca buscaron entrar en velocidad. Aquí vemos a Ribaudo tratando de ganar mediante el dribling. Los defensores de Millonarios siempre actuaron con seguridad.**

●

← **Malbernat corre para tapar a su hombre. Aguirre Suárez ya se había acercado para auxiliar a su compañero en caso de producirse el desborde del hombre de Millonarios...**

Villano sale jugando después de contener con un cabezazo. "Bocha" Flores no puede superar al argentino que juega en Millonarios, mientras Ribaudo mira la acción desde lejos.

TABLA DE POSICIONES

	J.	G.	E.	P.	Ps.	GF.	GC.
ESTUDIANTES	3	3	0	0	6	7	3
DEPORTIVO CALI	2	1	0	1	2	2	2
INDEPENDIENTE	3	1	0	2	2	4	6
MILLONARIOS	2	0	0	2	0	1	3

Millonarios perdió dos oportunidades y piensan que será difícil ganar

EL DEPORTIVO MANTIENE

(Viene de la página anterior)

Pero Estudiantes no se entregó. Lavezzi dejó el partido y fue suplantado por Togneri. Este jugador entró a la cancha con la misión de controlar a Ferrero y se mandó a Bilardo más hacia la franja central para que tomara a Enrique Fernández. Y a los 10 minutos con un Estudiantes que funcionaba con mayor seguridad, se produce el gol que sería triunfo. Fue a raíz de esa jugada de Pacho García que permite a Bocha Flores la concreción. Aquí se tranquilizó Estudiantes. Pachamé continuó encimando a cuanto jugador pasara por su zona y se erigió en valor fundamental para su equipo, mientras en la zona media se tapaba con mayor solvencia a los volantes de Millonarios.

Este triunfo estudiantil produjo un sentimiento general: "Hemos logrado la mitad de la clasificación...", decían los jugadores. Y, recordando la situación de Independiente, dirían días después: "Prometemos ganarle al Deportivo Cali..." Nos trasladamos hacia Cali y allí, se produjo la gran euforia del contingente de Estudiantes: contra el Deportivo, Estudiantes de La Plata concretó su aspiración.

CON DEPORTIVO CALI

Cuando llegamos a Cali estuvimos con Osvaldo Zubeldía. Una sonrisa y una confidencia personal: "¿Saben cuántos compromisos nos jugamos aquí? Fíjese: tenemos que ganar para llegar aliviados a los partidos que faltan. Además, tenemos que ganar para que Independiente no se sienta tan comprometido..."

Esta circunstancia la comentamos en un recuadro. Pero lo importante de estos compromisos previos lo podemos encontrar en el momento de la finalización: ESTUDIANTES GANO, CONFORMO CON SU ACTUACION Y CUMPLIO CON EL OBJETIVO PREFIJADO.

Deportivo Cali estaba en ganador. El triunfo frente a Independiente tonificó a todos sus elementos. Y toda la fuerza y sentido de lucha demostrado contra el cuadro de Avellaneda ofrecía una alternativa cautivante: "Será un partido entre dos equipos que no dan ninguna ventaja...", era el comentario general de nuestros colegas colombianos.

Además, el Deportivo es peligroso cuando ataca como cuando es dominado porque, como dijimos,

Manera llora. "De qué manera vengo a hacerme el gol..." Poletti, compañero, amigo, demuestra su fuerza temperamental. "No pasó nada". Fue el gol en contra que metió Manera desde lejos. Después ganará Estudiantes.

¡PROMESA CUMPLIDA!

Dos días antes del partido, se reunieron los jugadores de Independiente y los de Estudiantes, en una comida ofrecida por el Deportivo Cali. La alegría general no encontraba mucho eco en los jugadores "rojos". Les pesaba demasiado su derrota, el tremendo problema que ella representaba para su clasificación. Había evidente pesadumbre, pocas ganas de "bromas". Cuando se fueron los argentinos, los muchachos de Estudiantes llevaron aparte a los de Independiente. "No se hagan problemas. Si de nosotros depende, vamos a realizar lo imposible para ganarle al Cali. Además por supuesto de nuestro interés, allí nos vamos a jugar el de ustedes. Estamos casi seguros de que le vamos a dar una mano.... Va la promesa". ¡Y la promesa se cumplió!

El gol de "Bocha" Flores. Una jugada desafortunada de un defensor colombiano lo ubicó en posición de remate. Fue un gol insólito que llegó a tranquilizar a la gente de Zubeldía.

SUS ESPERANZAS

sabe especular con el contraataque por las puntas con suma velocidad.

Estudiantes volvió a cumplir con las promesas previas. Salió a jugar su fútbol: fuerza y marca en todos los sectores. Actuó más suelto que contra Millonarios por una razón fundamental: Deportivo Cali no tiene tantos jugadores hábiles como el conjunto bogotano. Entonces, Bilardo y Echecopar no tuvieron que luchar contra hombres dotados técnicamente como lo eran Fernández, Arean, Ferrero, etc. Había que ganar mediante el recurso de la pierna fuerte. Y Estudiantes ganó. Y supo sacar ventajas desde el primer momento. Tan es así que a pesar de la por su adversario (Martínez actuó como líbero detrás de una línea de cuatro formada por Muñoz-Escobar-López y San Clemente), Estudiantes, libre de inhibiciones, supo actuar con mayor soltura y una cuota importante de velocidad.

Se pensó que cuando Manera anotó ese gol en contra, después de proyectar la pelota hacia su arco desde lejana distancia, el equipo de Zubeldía iba a complicarse. Uno a uno era el resultado entonces, y el Deportivo Cali se insinuaba en franca recuperación. Pero Estudiantes no se enloqueció. Continuó en su juego. Trabó todas las salidas del rival (Sánchez y Desiderio) y a los 29 minutos Echecopar metió un cabezazo impresionante que motivó el triunfo: dos a uno. Entonces, ya el Cali se sintió quebrado. No opuso mayor resistencia y los argentinos no tuvieron problemas para mantener la diferencia. Una diferencia que los ubica en situación inmejorable para clasificarse, una diferencia que mantiene despiertas las posibilidades de Independiente. En suma, un triunfo que levanta el espíritu de todo el fútbol argentino en su lucha por la conquista de otra Copa...

Echecopar con un valor que espera jugar la Copa Libertadores, el joven Fuseneco, con quien festeja el triunfo frente al Cali. Estudiantes cumplió un partido de gran trabajo...

Tres valores después del triunfo frente al Deportivo Cali. Una victoria que desahoga a Independiente. Una conquista justa del equipo que supo imponer más eficazmente un fútbol de fuerza...

SINTESIS

ESTUDIANTES 2 DEPORTIVO CALI 1

Jugado el día domingo 11 de febrero.

DEPORTIVO CALI: Toledo; Muñoz, Escobar, Martínez, López y San Clemente; Sánchez y Desiderio; Alvarez, Gallego e Iroldo.

ESTUDIANTES: Poletti; Manera, Aguirre Suárez, Madero y Malbernat; Pachamé, Bilardo y Echecopar; Ribaudo, Lavezzi (Togneri) y Flores.

Goles en el segundo tiempo: 3' Bilardo, 12' Manera en contra, 29' Echecopar.

Arbitro: Arturo Yamasaki (peruano)

Estadio: P. Guerrero

INNOBLE ACUSACION: ¡VENDIDOS!

GUERRA CONTRA VARIOS ARGENTINOS EN BOGOTA

(De nuestros enviados especial a Colombia).

¡CANALLAS... CANALLAS!

Y el susurro llegaba a nosotros en medio de un griterío general que, proyectado desde la tribuna colombiana, llegaba al centro de la cancha para acusar innoblemente a cinco jugadores argentinos:

—VENDIDOS... VENDIDOS... —era el coro agresivo.

El presidente de Millonarios no acusaba a nadie directamente, no reflexionaba sobre la actuación de Enrique Fernández, Villano, Arean, Ferrero y Frattini. Tampoco incluía, entre su breve repertorio de palabras ningún análisis sobre la actuación del conjunto local; sólo acompañaba a sus lentos movimientos de locomoción con escasas palabras:

—CANALLAS... CANALLAS... —repetía con agresivo rencor.

Enrique Fernández, Villano, Ferrero, Arean y Frattini, eran los receptores directos de aquel grito que había inundado de insatisfacción al estadio durante el final del partido.

"Pacho" García cometió un tremendo error y permitió que Estudiantes conquistara el gol del triunfo. Pero "Pacho" García no es jugador argentino enfrentando a un conjunto argentino. Entonces, para él, no hay agresión,

Enrique Fernández, Ferrero y Arean. En estos tres sobre todo, recae la acusación infame de algunos periodistas bogotanos. El clima es muy violento...

Frattini, otro de los argentinos que están señalados como "entregadores" de los partidos a Estudiantes e Independiente...

sólo un lamento ("¡Qué lástima") brota de sus compatriotas. En cambio, cuando el partido se perdió, Villano, un baluarte contra Estudiantes e Independiente, Enrique Fernández, la mejor figura de su equipo en ambos partidos, Ferrero y Arean los únicos capaces de llegar al gol y Frattini, fueron los jugadores acusados. INNOBLEMENTE ACUSADOS, si tenemos en cuenta las actuaciones que cumplieron. Pero hay una razón que todo el aficionado de Bogotá expresó, unánimemente, para justificar la agresión verbal:

"Ellos son argentinos. Por eso, les decimos vendidos..."

Nosotros no encontramos justificativos a tan grave acusación por el hecho de que los cinco jugadores sean argentinos: ellos, con sus actuaciones, demostraron toda su capacidad; fueron LAS FIGURAS DE MAYOR RELIEVE TECNICO FUTBOLISTICO durante un partido que no pudieron ganar por más que se empeñaran.

Y el presidente de Millonarios continuaba diciendo: "Canallas... Canallas", sin descubrir los nombres de los destinatarios. Y todo el público bogotano, correcto en cuanto al recibimiento tributado tanto a Estudiantes como a Independiente, lanzaba la ofensa de "Vendidos...", para señalar sin ninguna inhibición a los cinco argentinos que momentos antes se habían deshecho en la cancha para remontar el resultado adverso...

A Fernández, Villano, Ferrero, Arean y Frattini les queda el argumento más concluyente que evitará el sentimiento de culpa: sus brillantes actuaciones; a todos aquellos que dudaron de su honestidad, sólo les quedará el sabor amargo de una boca que quedó muy

El único que se salva, aunque no del todo. "Quico" Villano. Todos lo conocemos, sabemos lo que vale como persona. Difícil momento para los muchachos...

sucia después de lanzado el gratuito insulto. En deporte no se debe tapar la derrota mediante el improperio estremecedor; cuando se aprenda la sencillez de este concepto, es posible que surja una palabra que necesitará el fútbol de Colombia: ¡PERDON!

Los acusados: Villano, Ferrero, Frattini, Arean y Fernández

GOLES

AÑO XVIII - Nº 1013
Bs. As. Febrero 13 de 1968
Redacción y Administración
BELGRANO 624
5º piso - T. E. 30 - 7891

EDITORIAL DEPORTIVA S. A. C. e I.

LA REVISTA DEL DEPORTE ARGENTINO

PUBLICACION ADHERIDA AL "INSTITUTO VERIFICADOR DE CIRCULACIONES"

Registro de la Propiedad Intelectual Nº 943.546
Director: R. ENZO ARDIGO
Secretario de Redacción: ELDO P. SANTIAGO

NUEVOS ARBITRAJES

La Copa Libertadores de América, en la primera etapa que se está desarrollando en distintos países de este continente, arroja una situación que debemos destacar: los arbitrajes. Los nuevos arbitrajes, como los destacamos nosotros, porque los componentes del plantel de jueces designados para estas competencias han demostrado una ponderable actitud de jerarquizar su investidura.

Han demostrado también, hasta el momento, la carencia de complejos o inhibiciones para expulsar a todos aquellos jugadores que, con su temperamento agresivo, perturben o comprometan lo positivo del espectáculo. Han adoptado una posición valiente al otorgar penales sin pensar en el compromiso que podría producir semejante actitud. En una palabra, los árbitros están demostrando no estar comprometidos con una mentalidad retrógada para el fútbol.

Y esto resulta saludable. Es positivo, importante, digno de destacarse, porque se produce en el momento en que muchos futbolistas comenzaron a interpretar que fuerza es sinónimo de violencia, de agresividad. Es lógico, si los jueces no aplican sanciones, los jugadores adoptan la posición de violentos, porque las expulsiones no los alcanzarían nunca. Pero ocurre que los árbitros se han decidido: expulsan del campo de juego. No les interesa que los equipos terminen los partidos en inferioridad numérica. Muy positiva esta gestión, por cuanto son los mismos protagonistas los que deben cuidar que no llegue la expulsión.

Esto, que se manifiesta en la actual disputa de la Copa Libertadores de América con todo su saldo positivo en lo que a conducción se refiere, debe servir de ejemplo para todos los torneos de fútbol. Es la manera de terminar con la violencia, con ese peligroso elemento que llega a deshumanizar cualquier competencia deportiva: la agresión como conducta normal. Y, en verdad, ese elemento se estaba convirtiendo en cosa de todos los días.

Del mismo modo, la inmediata sanción de un penal, cuando se produce el foul dentro de los límites del área, debe continuar siendo el criterio general de los arbitrajes. De esa manera, el juego se aclarará dentro de las respectivas áreas, porque los jugadores, temerosos ante la sanción, evitarán de usar la violencia en dichos sectores como medio eficiente de alejar cualquier peligro.

Muy bien esta decisión de los árbitros. Elogiable y digna de todo el apoyo. Muy bien porque son los jugadores los que deberán encauzar los partidos. Si ellos eligen la violencia, le están dado al árbitro todos los elementos para que éste ejerza su autoridad. Y las protestas estarán fuera de lugar. El elemento agresivo nada tiene que hacer dentro de un campo de juego. Quien no lo entienda así, será expulsado. Los jueces están decididos a hacer respetar su investidura. Y con eso demuestran un perfecto sentido de ubicación: ellos están para dirigir, no para orientar a los jugadores, contemplarlos en sus actos agresivos y consolarse con la sola idea de poder sacar los partidos. Ahora las responsabilidades están bien definidas: los jugadores está para jugar, los árbitros, para dirigir. Llevó mucho tiempo para que se comprendiera tan elemental situación.

METROPOLITANO

Ya estamos cerca de la iniciación del campeonato Metropolitano de 1968. Al sorteo del fixture sucederán nuevos partidos para que los equipos se pongan a punto. Entonces todo estará encauzado con un solo fin: llegar al Metropolitano para que la organización y realización del mismo arribe al mismo éxito que alcanzara durante la temporada anterior.

El Metropolitano ha centrado el interés de los aficionados por la nueva dinámica que imprimió al certámen de fútbol incluyendo una motivación de suma importancia. Es el paso previo, la etapa anterior al mismo torneo Nacional. Todos estos motivos se integran con otro aspecto: los equipos, sabiendo que pueden optar hasta la sexta colocación, se insinúan más ofensivos. Inclusive, el fenómeno se da en los equipos llamados chicos.

Esperamos el nuevo Metropolitano. Y pensamos que mantendrá el nivel de expectación que llegara a despertar en su primera puesta en práctica durante la temporada de 1967. Seguramente se superará.

EL MUNDIAL

Nuevamente los países europeos han sacado ventajas. Podemos decir esto después de analizar el sorteo de los grupos que determinarán los países que estarán en México en el mundial de 1970. En la primera etapa de clasificación encontramos que el Imperio Británico estará representado por cuatro equipos. Paralelamente, nos encontramos que sólo tres equipos sudamericanos estarán en México. Tres equipos sudamericanos que deberán enfrentarse con los restantes de Europa; sin duda, el fútbol de Sudamérica es el de mayor envergadura de nuestro continente y el que más fuerza podía oponer a los europeos. Allí, la ventaja que tendrán los representantes del Viejo Mundo. Por eso decimos que vuelven a beneficiarse. La manera de determinar los grupos en la etapa de eliminación muestra que el Imperio Británico tendrá mayores posibilidades que los restantes participantes. Luego, cuando todo estén en México dispuestos a iniciar la etapa final, surge Europa como beneficiaria. Todo esto en perjuicio del fútbol sudamericano.

PAVADITAS

Por E.P.S.

San Lorenzo de Almagro estaba en Mar del Plata, por las obligaciones del del cuadrangular. En el hotel, en una de las luminosas mañanas marplatenses, los jugadores, confraternizando —problemas al margen— hablaban de distintos temas. Hasta que se llegó al de casados y solteros.

—Yo —decía el "Bambino" Veira— puedo venir sin la obligación de aguardar noticias de esposa o chicos. Ni escribo ni me escriben. Y menos hay quien pueda sorprenderme por ahí...

—Por mi parte —señaló Albrecht— también estoy tranquilo. Sé que mi esposa se limita a escribirme diariamente, así que no tengo problemas...

En ese momento Calics, que estaba mirando hacia la puerta, le dijo al tucumano:

—Rafa, el cartero...

¡Y en la puerta estaban la señora y los caciquitos de nuestro amigo!...

Lo llaman Colón por el descubrimiento.

El mercado de mariscos de Santiago de Chile sigue siendo una atracción de muy especial dimensión para tirios y troyanos. No solo los turistas se llegan para ver allí la variada gama de especies manducables, sino que los mismos chilenos, pese a estar acostumbrados al espectáculo, no dejan de acudir a presenciarlo.

Días pasados Federico Vairo, afincado en Rancagua, pero que se hace frecuentes escapadas a la bella Santiago, hizo de cicerone a "Puchero", Varacka, Leeb, Sarnari y Zywica, diciendo:

—Vamos al mercado de mariscos y luego prepararé un almuerzo en el departamento de un amigo...

La barra se restregó las manos, hizo boca con unos ablandados piscos y cuando Federico llamó a comer, ¡había preparado milanesas!...

Varacka lo odió como nunca ha odiado en su vida...

A su habitual afonía el "Ronco" Onega sumó un resfriado que lo tornó casi mudo. A él le costaba hacerse oír. Y mucho más le costaba entenderlo a quien tenía que ser su interlocutor.

Ibamos con Ermindo cuando nos encontramos con un amigo común con quien hizo un aparte el "crack", ya que hablaban de negocios.

Cuando el "Ronco" debutó con su susurro que parecía producto de beber ginebra y cerveza helada, el amigo le preguntó: "¿Hablás tan bajo para que no oiga el periodista?..."

¿Secretos a nosotros?... ¡Bah!...

Tardes pasadas se largaron hasta uno de los balnearios de la zona norte Madurga, Milton Viera, Suñé y Cabrera. Los muchachos boquenses alquilaron una sombrilla, vistieron sus coquetos pantalones de baño y se dejaron acariciar mansamente por el sol.

Pero no se aburrían. ¡Ojo con equivocarse!... Porque en esa Saint Tropez no se hablaría en francés pero las bellezas que circulaban eran internacionales. De ahí que los "cracks" estaban entretenidos apreciando el maravilloso panorama. Aunque Viera se mostraba reticente ya que le había prometido a su esposa que ni siquiera iba a decir un solo piropo en toda la tarde.

En eso, una de las fenomenales chicas se aproximó, vio el reloj que lucía el uruguayo y preguntó:

—¿Qué hora es?...

—No sé... no soy de este barrio...

—fue la respuesta del "crack"...

Lo que pasó en el octogonal de Chile no dejó con muy buenos ánimos a los campeones del mundo. Porque "José" podrá tener mucho espíritu, pero cuando pareciera estarse en la casa de Caifás, la cosa es seria.

Pero cuando se es joven, se tiene salud y las cuentas en el banco son tan abultadas que pueden confundirse con las de las sociedades anónimas, poco tiempo queda para las lamentaciones. Como dijo el "Yaya" Rodríguez. "Es como aquel que entró a saludar al amigo moribundo, a quien había que alentar, y le espetó: "Hola, ¿conque agonizando?..."

Fue tan alegre el chiste que al día siguiente los muchachos jugaron al 48...

¡Y LO DIJO SIN PONERSE COLORADO!

"No me importa jugar de suplente todo el año, porque ésta es una gran institución, y los muchachos del equipo, un fenómeno..."

Pavoni, Monge y Pastoriza son entusiastas y por cierto hábiles jugadores de bolos. Noches pasadas, por la calle Corrientes, los encontramos a los "cracks" rojos que se dirigían a practicar el difícil juego. Nos sumamos al grupo que también integraban Aldo Perricone y el fígaro Angelo Milano, y llegamos al bowling.

Como buenos habitués que son, de inmediato los muchachos tuvieron una cancha a su disposición. Y entonces se encontraron con la novedad de que el "Pato" no estaba dispuesto a jugar.

—¿Qué te pasa?... —le preguntó el uruguayo.

Y el rosarino respondió sonriendo:

—Hoy almorcé albóndigas en un restaurante y no me quiero ni acordar... Eran redondas, negras y duras...

—...como las bochas... —pegó entonces el grito Monge.

LA PLACA SECRETA

SIEMPRE A LAS CARRERAS...

El signo de Carlitos Pairetti es la velocidad, dentro y fuera de las carreras, en el camino como en la calle. Aquí le vemos, porteñeando y a las carreras... (Seguramente pensará que los riesgos del peatón suelen ser más diversos e intensos que los de un piloto...)

CINE-FUTBOL

LA FELICIDAD (Independiente en Colombia)
UNA AVENTURA INSOLITA (Rácing en el Octogonal de Chile)
LA CUMBRE Y EL ABISMO (Madruga)
HOMBRE (Rodríguez)
EL FARAON (Silveira)
EL CACIQUE (Carlos Griguol)
LOS MARIDOS (Aguirre Suárez, Madero, Bilardo y Echecopar)
LA MASACRE DE CHICAGO (El partido Independiente-Estudiantes)
EL IDOLO (Amadeo Carrizo)
EL PRIMER REBELDE (Alberto Rendo)
JOVENES Y VALIENTES (Rosario Central)
EL BOCON (Chaldú)

CAFIASPIRINA

BAYER

Es un producto Bayer. Si es Bayer es bueno.

M 765

Mar del Plata y el descanso

ADOLFO Pedernera comenzó a caminar en dirección al mar y cuando se había alejado algunos metros de una carpa en la que conversaba con algunos amigos, nos dijo:

—No sé. Sinceramente no sé cuándo regresaré a Buenos Aires. Aún no lo tengo previsto

Entonces, en medio de la multitud que ocupaba la playa Brístol, respondiendo a todos los saludos con su parsimonia habitual, Adolfo Pedernera se internó en el mar algunos metros hasta que el agua llegó a chocar con su cintura. No sabía cuándo se produciría su regreso. Tampoco parecía importarle mucho y nos dio la impresión de que estaba decidido a prolongar sus vacaciones por bastante tiempo... No obstante, producto de sus muchos años en el fútbol, podíamos descubrir en la carpa a muchas figuras del fútbol. Siempre conversando, siempre incluyendo algunos temas importantes relacionados con el deporte.

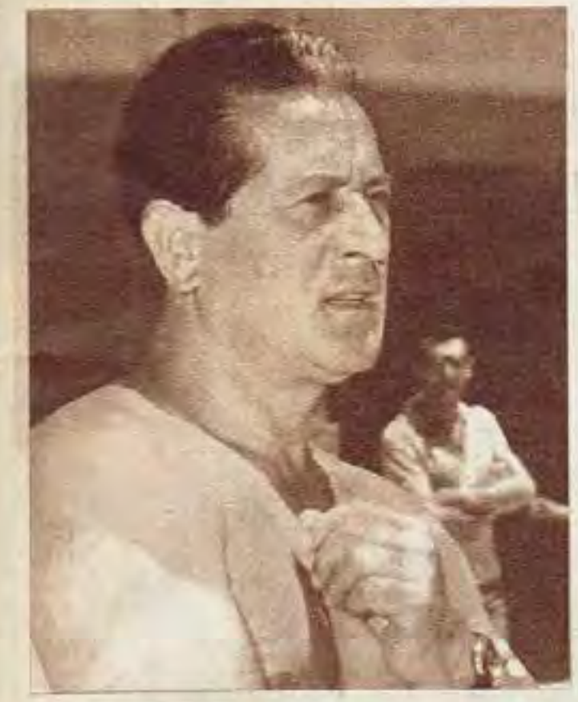

En Mar del Plata Adolfo Pedernera nos dijo: "No sé cuándo regresaré a Buenos Aires...". Dirigentes de River, le ofrecerían las inferiores...

Según trascendió, dirigentes de River Plate se habrían trasladado a Mar del Plata para ofrecerle a Adolfo Pedernera la dirección técnica y absoluta de todos sus planteles amateurs. Angel Labruna, consultado al efecto, estaría conforme con la designación. Considera a Pedernera un verdadero maestro y reconoce todas las aptitudes que posee para orientar a los jugadores de fútbol.

No sabemos qué responderá el técnico. Tampoco podemos anunciar su rápido regreso a Buenos Aires. No obstante, pese al gran interés que existe por algunos dirigentes, debemos decir que otros, aquellos vinculados a la política del ex presidente don Antonio Liberti, no estarían de acuerdo con la designación. Aquí es donde se plantearía el problema de la designación o no de Adolfo Pedernera.

Si se concreta este trascendido, una figura de relieve volvería al fútbol argentino. Y volvería para actuar con un medio que siempre lo apasionó: las divisiones inferiores. Allí donde la tarea exige intuición para determinar las condiciones de los jóvenes. Allí donde se exige una mano dúctil que los oriente en su carrera hasta llevarlos al fútbol profesional. Adolfo Pedernera, no sabemos si aceptará el ofrecimiento. Pero tratándose de una institución como River Plate, no creemos que puedan surgir otros problemas. Máxime en este momento en que un ex compañero de él tiene a su cargo la dirección técnica de los planteles profesionales: Angel Labruna, quien estaría muy conforme en que se designe a Pedernera como orientador absoluto en las inferiores. De ese modo, se concretaría una gran ambición de la gente riverplatense: enriquecer el fútbol aficionado, cosa que siempre fue objeto fundamental de la gente de Núñez...

Elementos tendrá para poder trabajar. No nos referimos a las facilidades que ofrecerá la institución; sólo nos referimos a la enorme cantidad de jóvenes que concurren a probarse con la intención de iniciar su carrera deportiva en River Plate. Hace algunas semanas, GOLES determinó cifras concretas, las cuales fueron ofrecidas por el actual técnico, Díez, otro hombre que trabaja incesantemente en procura de construir los valores del futuro...

¿RETORNA PEDERNERA AL FUTBOL?

River le ofrecería la dirección absoluta de los equipos amateurs

Todavía no tiene esta colección?

Tango y Folklore

LA INFORMACION
MAS COMPLETA
SIEMPRE EN
Radiolandia

CBS **DISCOS CBS**
LE OFRECE

Tango y Folklore *

UN ALBUM MUSICAL DE ALTA JERARQUIA ARTISTICA

destinado a satisfacer plenamente las exigencias del que sólo disfruta escuchando lo mejor!

USTED DEBE POSEER ESTA JOYA

IMPORTANTE: Los que aquí se publican no son más que algunos de los temas que integran esta maravillosa coleccion

TANGO

DISCO I

El Entrerriano - Don Juan - El Choclo - La Morocha - El Esquinazo - El Irresistible - Bar Exposición - Rodríguez Peña - El Caburé - El Amanecer.

DISCO II

Derecho Viejo - 9 de Julio - La Cumparsita - La Payanca - Zorro Gris - El Pañuelito - Los Mareados - A la Gran Muñeca - Sollozos - Buenos Aires.

DISCO III

Sentimiento Gaucho - Organito de la Tarde - Canaro en París - Julián - Caminito - El Ciruja - Niño Bien - El Carrerito - Milonguero Viejo.

DISCO IV

Confesión - Volver - Nostalgias - Madreselvas - Uno - Café de los Angelitos - Taquito Militar - La Trampera - Por qué la quise tanto.

Intérpretes: Héctor Varela - Astor Piazzolla - Rodolfo Biaggi - Julio Sosa - Armando Pontier - Juan Sánchez Gorio - Los Señores del Tango - Quinteto Real.

FOLKLORE

DISCO I

Zamba de Vargas - El Cocherito - Zamba de Anta - Los Inundados - Llorando estoy - Vidala del Nombrador - Tata Juancho - Recuerdo salteño - Viva Jujuy.

DISCO II

La López Pereyra - Tierra Querida - Canción del Jangadero - Anocheciendo Zambas - El Humahuaqueño - La Felipe Varela - Tú que puedes vuélvete - La Nochera - Pala Pala Pulpero.

DISCO III

Nostalgias Santiagueñas - La Sanlorenceña - Panza Verde - Sapo Cancionero - Vidala para mi Sombra - El Indio Muerto - Guitarra trasnochada - Paisaje de Catamarca - Angélica.

DISCO IV

Pájaro Campana - Galopera - Misionera - Acuarela del Río - Las Golondrinas - Zamba de mi Esperanza - La Atardecida - Jota Cordobesa - Póngale por las Hileras.

Intérpretes: Waldo de los Ríos - Las Voces del Huayra - Miguel Saravia - Félix Pérez Cardozo - Amadeo Monges - Claudio Monterrio - Los Gauchos de Güemes - Tomás Campos, etc.

8 DISCOS LONG PLAY
96 TEMAS GRABADOS
48 tangos inolvidables
48 joyas folklóricas

POR SOLO
$ 6.200.-

SU VALOR REAL
$ 11.320
USTED AHORRA
$ 5.120
PRESENTADOS EN UN NOVEDOSO Y FUNCIONAL ESTUCHEDISCOTECA

*** Y ALGO MUY IMPORTANTE...**
Si Ud. lo prefiere puede adquirir este álbum excepcional en
COMODOS PAGOS MENSUALES
DE **$ 1.150**

consulte las condiciones especiales en el cupón adjunto.

HOY MISMO
ENVIE ESTE VALIOSO CERTIFICADO

Envie su certificado sin demoras. Nosotros le haremos llegar la colección inmediatamente.
No envie dinero. Usted abona al recibir la coleccion.

A PRUEBA POR 7 DIAS: Ud. tiene derecho al examen de la colección hasta un máximo de 7 días; si la misma no lo satisface deberá devolverla y nosotros le reintegraremos el importe pagado, previa pequeña deducción por gastos.

CORTE POR AQUI

CERTIFICADO ESPECIAL DE DESCUENTO

SOLO **$ 6.200**

Háganos llegar su pedido hoy mismo. Aproveche las excepcionales condiciones que le ofrecemos para poseer la extraordinaria colección
TANGO y FOLKLORE

AHORRA **$ 5.120**

Proceda de la siguiente manera:

1 - **Marque el cuadrito correspondiente al plan de pago elegido y firme al pie de este cupón.**

2 - **Corte este cupón, colóquelo en un sobre y hágalo llegar por correo a DISCOS CBS, Casilla Correo 2000 - Correo Central. Si lo desea puede traerlo personalmente a nuestras oficinas.**

RUEGO A UDS. ME ENVIEN LA COLECCION **TANGO Y FOLKLORE**

NO INCLUYA DINERO!
Nosotros le enviaremos la colección inmediatamente.

UD. ABONA AL RECIBIRLA
REMITA EL CERTIFICADO POR CORREO HOY MISMO

☐ DESEO ABONAR AL CONTADO. En el momento de recibir la colección me comprometo a pagar $ 6.200.- más un pequeño cargo por gastos de envío.*

☐ ABONARE LA COLECCION EN CUOTAS. Al recibirla, me comprometo a pagar la suma de $ 1.150.- más un pequeño cargo por gastos de envío.* El saldo lo abonaré en cinco cuotas de $ 1.150.- c/u.

*GASTOS DE ENVIO: Cap. Fed. $ 115.- Gran Bs. As. $ 135.- Interior $ 160.-

Reservado para uso oficina ____ **G3**

Nombre .....

Calle ..... Nº ..... Piso ..... Dpto. .....

Localidad ..... Teléfono: .....

FIRMA

Si Ud. es menor de edad, su padre o tutor debe firmar aquí.

DISCOS CBS - Departamento Productos Especiales - Sarmiento 767, Pta. Baja - Buenos Aires.

13/2

EL MILAN PUSO ALAS, VOLANDO MUY EN ALTO HACIA EL "SCUDETTO"

POSICIONES

EQUIPOS	J.	G.	E.	P.	Gl.	Gc.	Pts.	+−
MILAN	19	11	7	1	36	18	29	+ 1
VARESE	19	9	5	5	21	16	23	— 6
TORINO	19	8	6	5	28	16	22	— 6
NAPOLI	19	7	8	4	20	16	22	— 6
JUVENTUS	19	7	8	4	20	20	22	— 7
FIORENTINA	19	7	7	5	19	14	21	— 8
INTERNAZIONALE	19	8	4	7	27	20	20	— 9
CAGLIARI	19	7	5	7	26	21	19	— 8
BOLOGNA	19	5	8	6	18	18	18	—10
ATALANTA	19	7	4	8	18	22	18	—11
ROMA	19	5	8	6	16	24	18	—11
LANEROSSI	19	5	6	8	13	20	16	—13
SAMPDORIA	19	3	9	7	16	21	15	—13
SPAL	19	7	1	11	19	26	15	—13
BRESCIA	19	6	3	10	15	24	15	—13
MANTOVA	19	2	7	10	4	20	11	—19

Lanerossi-Inter (2 a 1), en la fecha anterior. En el partido de la "vendetta" de Vinicio, un zaguero del Lanerossi rechaza de cabeza un tiro de Burginich. Todo Inter está atacando.

GOLES EN ITALIA

El Milan tiene alas. Vuela muy alto. Otra "giornata" favorable a los "rossoneri" milaneses, que fueron los únicos que se impusieron como visitantes (en Mantua), mientras perdía Varese y empataban los dos equipos turineses (Juventus y Torino). Para ganar un campeonato es necesario tener no sólo un buen equipo sino también un poco de suerte. Y la suerte es este año una aliada del Milan. Lo confirmó el partido del domingo último frente al Mantova, que el líder del torneo venció con un increíble gol en contra, fruto de un malentendido del arquero Bandoni con su zaguero Giagnoni, al cuarto de hora de la etapa complementaria. Sigue así la serie positiva del Milan, que ganó los cuatro partidos de la rueda de las revanchas. Sigue también la crónica esterilidad de los "virgiliani" mantuanos, que no anotan goles desde hace 1.058 minutos.

Con seis puntos de ventaja sobre su más inmediato perseguidor —que siempre sigue siendo Varese —Milan se presenta ahora a enfrentar los dos partidos más "bravos" de esta segunda rueda: el domingo próximo el "derby" de San Siro con el Inter, e inmediatamente después en Turín con el campeón Juventus, que por entonces estará pensando más en la revancha con el Eintracht, por la Copa europea de campeones, que en el campeonato. Es muy probable que de seguir así las cosas la "Juve" tenga que resignarse a ceder desde ya el título a los milaneses del "cavaliere" Nereo Rocco.

Juventus no está cumpliendo un buen campeonato este año. El domingo empató, sin goles, con el Bologna. Típico partido de cero a cero. Ambos equipos manifestaron una pronunciada incapacidad realizadora. Empate sin goles también en el "Comunale" de Florencia, entre Fiorentina y Roma. Partido malo. Los romanos terminaron con nueve hombres (expulsados Cappelli y Enzo) y Fiorentina con diez (Brugnera acompañó a Cappelli a los vestuarios). Empate también en Génova: Sampdoria-Torino, uno a uno: Facchin para los granates turineses y Frustralupi (penal) para los genoveses.

Con el mismo score de uno a cero se impusieron como locales Napoli y Lanerossi. Los

Torino-Fiorentina (0 a 2). Albertosi ataja un tiro de Combin, que juega con casco en la cabeza. Rogora tiene la cabeza vendada.

partenopeos vencieron al Cagliari con un gol astuto de Sívori, al finalizar el primer tiempo. En cambio, los "laneros" se impusieron al Varese con gol inicial de Vinicio (tiro seco y preciso). Los scores abundantes se registraron en el San Siro y en Ferrara: Inter derrotó al Atalanta por tres a cero (Mazzola, Domenghini y Facchetti), mientras Spal venció al Brescia por tres a uno (dos goles de Lazzotti y uno de Parola para los ferrareses en el primer tiempo; Braida para las "golondrinas" en la etapa complementaria). El domingo próximo: Milan-Inter y Torino-Juventus.

ORESTE BOMBEN

Varese-Juventus (5 a 0): tercer gol del "centravanti" Anastasi.

RESULTADOS

Fiorentina 0, Roma 0
Inter 3, Atalanta 0
Juventus 0, Bologna 0
Lanerossi 1, Varese 0
Mantova 0, Milan 1
Napoli 1, Cagliari 0
Sampdoria 1, Torino 1
Spal 3, Brescia 1

PROXIMA FECHA

Bologna v. Lanerossi
Brescia v. Mantova
Cagliari v. Fiorentina
Milan v. Inter
Napoli v. Spal
Roma v. Sampdoria
Torino v. Juventus
Varese v. Atalanta

El domingo próximo, el "Derby" milanés

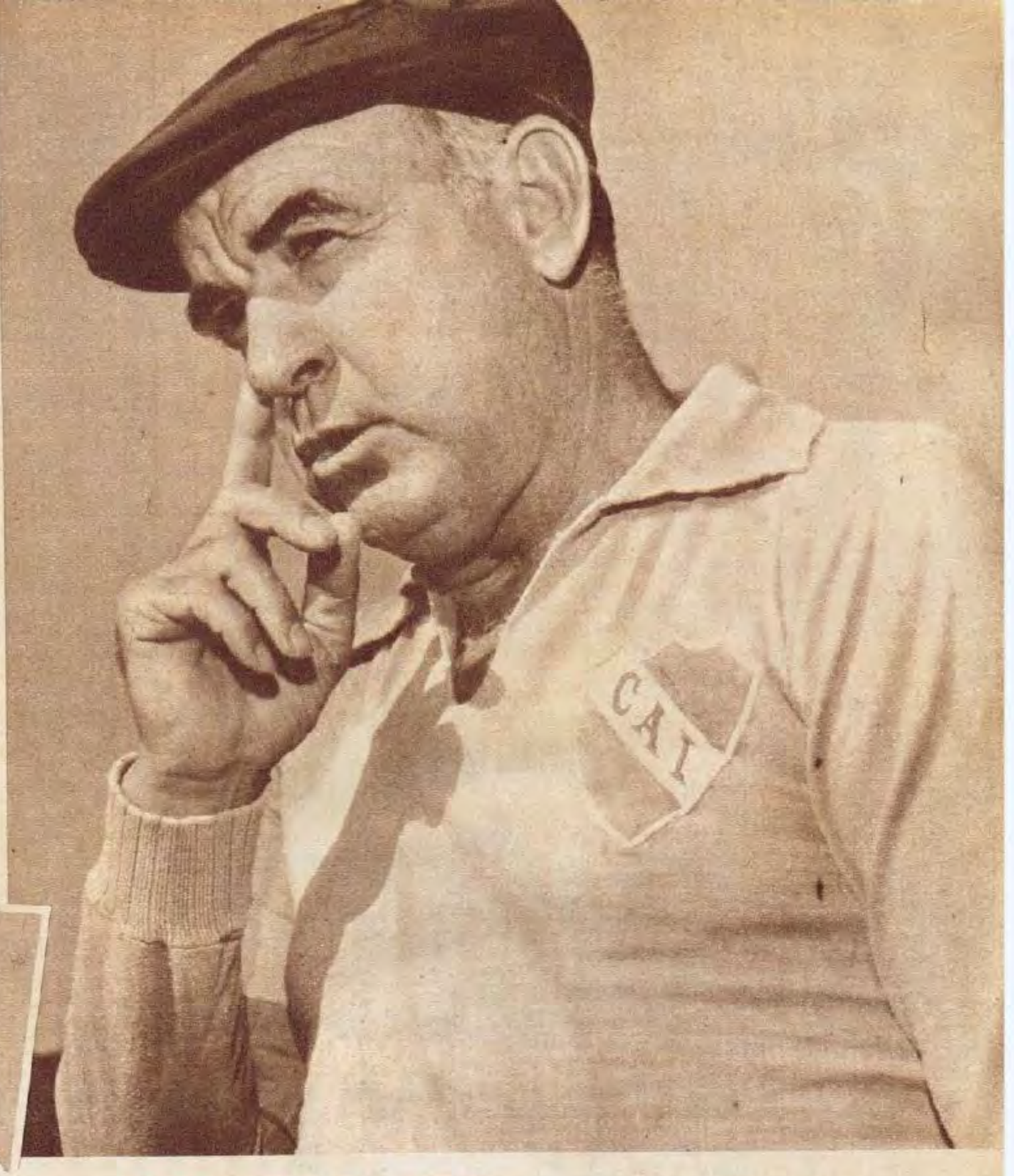

ENRIQUE FERNANDEZ

PIDEN SEVERAS SANCIONES

PARA URRUZMENDI Y ACEVEDO

DE NUESTROS ENVIADOS ESPECIALES EN COLOMBIA.

ESTABA sentado en cerca de los receptores telefónicos del Hotel Cordillera; Bogotá continuaba en su metáfora de frío, lluvias y una espesa capa que hacía más gris el cielo colombiano. Enrique Fernández movía sus ojos hacia todos lados e insinuaba esa continua contracción de labios que acompaña a su personalidad.

—Sí, pediré sanciones, que no lo dude...

No había nadie con nosotros. Era un diálogo personal, exclusivo. Se representaba allí, en medio de gente que caminaba por el hall del hotel, una rememoración de los hechos sucedidos durante el primer partido de Avellaneda...

—Pediré la sanción tanto para Urruzmendi como para Acevedo. Pero ya les advertí a los dirigentes que ambas situaciones deberán analizarlas y juzgarlas, definitivamente, por separado...

—¿Por qué por separado? ¿No fueron expulsados los dos, no se tomó esa medida por agresiones?

—Sí, pero en distintas circunstancias. ¡Qué papelón me hizo pasar Urruzmendi! ¿Y lo de Acevedo? No me explico cómo un hombre tan experimentado como él pueda caer en esa trampa que le tendieron los muchachos de Estudiantes. No me lo puedo explicar...

—¿No se sentirá disminuido el equipo?

—En el caso de Acevedo considero que sí. Es muy importante para Independiente. Para Urruzmendi tengo jugadores aptos. No olvide que, como lo expresé a GOLES en los días que antecedieron a su contratación, previne que estaba de acuerdo en traerlo a Independiente, siempre que él aceptara jugar como suplente de Bernao y Tarabini. Estos son los titulares...

La decisión de Enrique Fernández ya ha sido madurada. Espera que los dirigentes sancionen a ambos jugadores. "Debe tomarse esa medida por algunas circunstancias fundamentales: 1º) Para que sirva de ejemplo a ambos jugadores como al resto del plantel; 2º) Para que comprendan que la agresividad no es patrimonio del profesional. Además, ellos deberán entender lo mal que le hacen al equipo con sus reacciones...

ACEVEDO

—¿Le hubiese gustado que Acevedo estuviese en Colombia?

—Cuando partimos hacia este lugar estuve con él en el aeropuerto y le dije: "En esta tendría que estar usted también... No lo alviée para el futuro...". Acevedo me comprendió. Pero, de todos modos, habrá que sancionarlo...

—¿Puede adelantarnos en qué consistirá la sanción?

—La clase de sanción corresponderá al club, no puedo abrir juicio respecto a la calidad de la misma. Yo sólo opino que habrá que sancionar. Y sancionar ejemplarmente. Nada de castigos minúsculos...

Enrique Fernández dejó de hablar; un dirigente de Independiente se acercó a nosotros e invitó al técnico para conversar respecto a "cosas importantes". Entonces, Fernández volvió a asegurarnos: "No lo olviden, deberán ser ejemplares...". Y se fueron caminando lentamente...

URRUZMENDI

PERFUMO, BASILE, RULLI...

"RACING VOLVERA A

LO que representa Rácing actualmente para el fútbol argentino no hay necesidad de puntualizarlo aquí. Todas las miradas están puestas en el Campeón del Mundo. Y detrás de esas miradas hay dudas, desconfianzas, fe, esperanzas... ¿Qué puede pasar con Rácing en el futuro? ¿El fracaso del octogonal de Chile es un presagio? Son muchos los que buscan la respuesta. Este es tema ya de polémica continua, en la calle, en las mesas del café... GOLES, buscando esa respuesta, conversó con Rulli, Perfumo y Basile. Ellos tienen un panorama desde "adentro", ellos están viviendo el problema.

RULLI

—Yo estoy seguro que Rácing volverá a ser lo que fue. Esto que está sucediendo es simplemente un proceso de mala racha, bastante común en los equipos de fútbol, y sobre todo en aquellos que vivieron la etapa luminosa, como le pasó a Rácing. Y a mí no me molesta que ahora se pierdan partidos; por supuesto, que mucho más me gustaría que se ganaran, pero es preferible perderlos ahora, donde nada importante o trascendental hay en juego, que cuando comiencen los torneos oficiales de AFA o nuestra participación en la Copa. Mire, hay algo fundamental que me hace ser optimista: la unidad del plantel está más fuerte que nunca y los nuevos se han adaptado perfectamente al grupo. Por supuesto que todavía no rindieron en lo futbolístico como pueden, pero eso es cuestión de tiempo. Hay mucha gente "asustada" por lo que pasó en Chile. No es para tanto. Simplemente se perdió, sin jugar bien, claro, pero con muchos atenuantes. El trabajo que se está realizando da margen como para que podamos sentirnos tranquilos. Es el mismo que nos llevó a los triunfos, y, lo más importante, realizado con el mismo fervor e idéntica mentalidad predispuesta al esfuerzo.

Este es un plantel joven como para caerse del día a la noche... ¿Todo lo que ganamos es pura casualidad, nada más que por un golpe de suerte?... No lo creemos nosotros ni suponemos que lo pueda creer nadie. Yo no sé si Rácing volverá a jugar el mismo fútbol arrollador de 1966. Quizás cambie, porque hay una necesidad de buscar otra cosa o porque las circunstancias nos obliguen a cambiar. Pero estoy seguro de que Rácing volverá a ser el equipo ganador que fue...

BASILE

—Lo de Chile no es nada extraño. Simplemente una consecuencia lógica del estado físico que en esos momentos tenía el equipo. Cuando salimos para Santiago, estábamos seguros de que nos iba a costar mucho salir a flote en ese torneo. Fuimos con cinco días de preparación para competir con equipos armados, fuertes y que estaban a punto en lo físico. Se comenzó muy mal, porque no había aire ni piernas para el esfuerzo, pero luego se mejoró enormemente el estado atlético, tanto que en los últimos partidos fue Rácing el que terminó mandando en la cancha. Se perdieron puntos que pudieron haberse ganado. PERO SE JUGO MAL. Eso nadie lo puede negar. El equipo no encontró nunca el ritmo de su fútbol, salvo muy contados pasajes de pocos partidos. Parecía un mosaico de gente que nunca se había visto la cara en una cancha... ¿Pero ustedes creen que eso es normal en Rácing?... Todos estamos convencidos de una cosa: la única manera de retomar el nivel de juego es jugando y perdiendo todos los partidos que sean necesario perder. Pero jugar, jugar seguido y ante rivales que nos exijan. Aquí lo más importante es ganar un partido jugando bien, volviendo a lo nuestro. Nada más que uno. El equipo ya

"Se está trabajando con la misma mentalidad de antes"

Los tres analizaron muy a fondo el problema que vive el "Campeón Mundial"

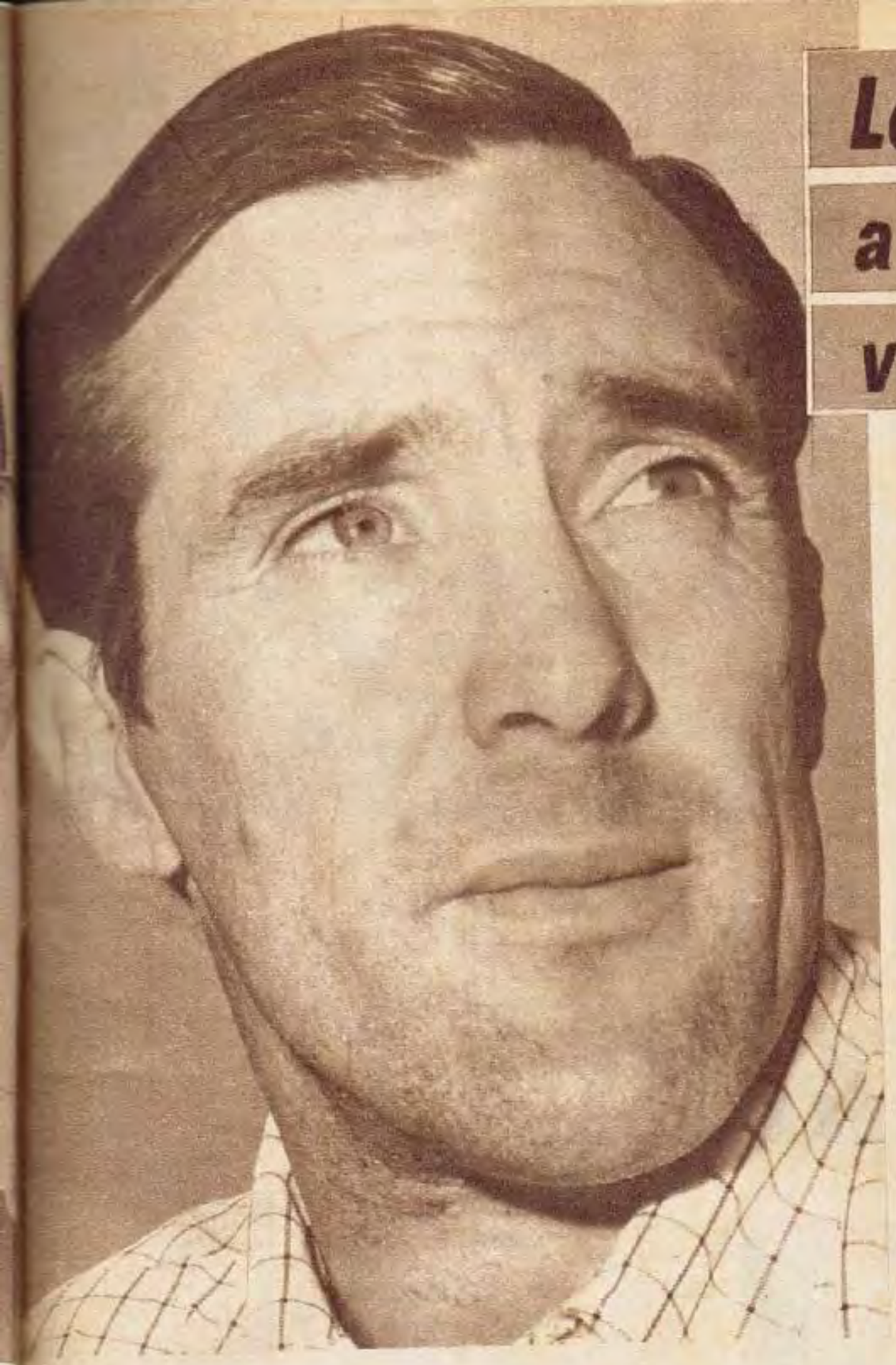

SER UN GRAN EQUIPO"

Para los tres, lo del Octogonal de Chile estaba dentro de lo previsto. Lo más importante viene ahora. Y hay fe en el equipo...

●

Sí, los tres se "tiraron a la pileta". Aseguran que Rácing volverá a ser el gran equipo de antes. Para ello están trabajando...

está puesto físicamente, predispuesto para afrontar una campaña larga y difícil, además se mantiene la mentalidad de ganador que Rácing tuvo como arma principal, y con eso estoy seguro de que vuelve a ser el equipo que fue...

PERFUMO

—Hay muchos que dicen: "El Octogonal es cosa pasada, ya no interesa..." Para mí están equivocados. Interesa como antecedente, interesa para tener en cuenta qué es lo que debe mejorar Rácing en el futuro. El fracaso en Chile atribúyalo primero a que se jugo mal, seguro a que no estaba el equipo preparado, y tercero a que se agregó el problema lesiones que complicó mucho el panorama. ¿Por qué Rácing no puede volver a ser lo que fue? Claro que puede, pero el único camino es el trabajo. Este es un equipo para eso, para trabajar en la semana muy fuerte y más fuerte en la cancha. No es un equipo para que haya gente parada, para que corran cuatro y seis miren. Nosotros les ganamos a todos corriendo, matándolos con el ritmo desde el primer minuto hasta el último. Estas derrotas tienen un poco desorientados a los muchachos, porque las derrotas no le hacen bien a nadie cuando vienen una detrás de otra. Si Rácing consigue retomar la línea que lo llevó al éxito, póngale la firma que vuelve; más le digo: el único que puede hacerle problema es Estudiantes, porque trabaja igual que Rácing, porque está en la misma "onda".

El líder y su escolta perdieron la oportunidad de distanciarse el primero y acercarse el segundo. ¡Ambos empataron como locales! Los vascos brillaron por todo lo alto y jugaron un gran partido en el Bernabeu. Pero los "merengues" no fueron **partenaire** y tuvieron también en jaque al meta Iríbar que cosechó enormes aplausos por sus extraordinarias paradas. No hubo goles en los noventa minutos. Pero sobró emoción que el público premió con ruidosos aplausos. Por su parte, barcelonistas y valencianos jugaron a presión en el Nou Camp. No cediendo ni un metro. Rondó el gol. Y cristalizó para el local por medio de Mendoza, pero la visita hizo cantar a Terol y estableció el empate. Predominó el barro en el Pasarón donde pontevedreses y "colchoneros" pugnaron por alzarse con los puntos.

Dos sendas fallas defensivas en los últimos cinco minutos permitió a Odriozola y Gárate anotar los goles que fijaron el empate en un tanto. En impreciso encuentro —terreno muy blanco— el Málaga logró imponerse al Español. Señala al once local como realizando una de las mejores campañas en los últimos años. En la presente no habrá ni descanso ni fantasma promocional. A los 10 minutos del segundo tiempo marcó Miguel el gol del triunfo malagueño.

Con lucidas alternativas en las acciones, el Córdoba y el Sabadell mantuvieron en vilo a los espectadores. Y para los apremiados cordobeses llegó el triunfo merced a los dos goles que conquistaran Luis Costa y Alvarez. Previamente había anotado para la visita el peruano Seminario. Otro desastre del Sevilla que marcha raudo hacia la segunda división. Perdió en el Sánchez Pizjuan frente a los maños por 2 a 1. En el primer tiempo Bustillo y Santos anotaron los tantos forasteros y Bergara convirtió el sevillano. En partidos nocturnos los alegres canarios se impusieron a los donostiarras por dos a uno y el Elche doblegó al Betis por la mínima: 1 a 0.

SEGUNDA (norte): Osasuna 3, Badajoz 0; Badalona 4, Ferrol 0; Coruña 3, Langreo 2; Oviedo 1, Celta 1; Rayo 1, Gijón 1; Torrelavega 0, Burgos 0; Valladolid 4, Lérida 0, y, Europa 2, Santander 1. Clasificación: Coruña, 29 puntos; Valladolid 27; Gijón 26; Ferrol y Celta 23; Santander y Rayo 21; Oviedo y Burgos 20; Langreo y Badalona 19; Europa 17; Torrelavega 16; Osasuna 14; Badajoz 13 y Lérida 12. Sur: Huelva 1, Tenerife 1; Granada O, Mestalla 1; Levante 1, Jaén 0; Calvo Sotelo 5, Castellón 1; Murcia 1, Ceuta 0; Cádiz 3, Hércules 1; Alcoyano 0, Mallorca 0 y Constancia 2, Jerez 0. Posiciones: Encabeza el Granada con 28, Calvo Sotelo 25, Ceuta, Alcoyano, Murcia y Cádiz, 23. Colista el Constancia con sólo 13 puntos. LUIS SOLER CAMINO

PROXIMA FECHA

Zaragoza v. R. Sociedad
Las Palmas v. Córdoba
Español v. Sevilla
Betis v. Barcelona
A. Madrid v. R. Madrid
Sabadell v. Elche
A. Bilbao v. Málaga
Valencia v. Pontevedra

At. Madrid 0, Barcelona 1. La victoria que aún les permite alentar esperanzas a los azulgranas. Zaldúa empalma un certero cabezazo y el esférico superará al defensor, dará en un poste y llegará a la red.

IRIBAR, UN COLOSO QUE FRENO AL REAL

POSICIONES

EQUIPOS	J.	G.	E.	P.	Gf.	Gc.	Pts	+—
R. MADRID	20	11	7	2	41	16	29	+ 9
BARCELONA	20	10	6	4	29	18	26	+ 6
LAS PALMAS	20	11	4	5	36	28	26	+ 6
AT. MADRID	20	9	6	5	28	18	24	+ 4
VALENCIA	20	8	7	5	33	24	23	+ 3
AT. BILBAO	20	7	8	5	37	18	22	+ 4
PONTEVEDRA	20	9	4	7	26	24	22	0
MALAGA	20	7	7	6	24	25	21	+ 1
SABADELL	20	7	5	8	26	32	19	— 1
ZARAGOZA	20	7	5	8	24	28	19	+ 1
ESPAÑOL	20	7	4	9	31	33	18	— 2
CORDOBA	20	8	1	11	24	36	17	— 5
R. SOCIEDAD	20	6	4	10	26	29	16	— 4
ELCHE	20	6	4	10	14	28	16	— 4
BETIS	20	6	0	14	22	43	12	— 8
SEVILLA	20	3	4	13	19	40	10	—10

GOLES EN ESPAÑA

Los "colchoneros" inician una serie de avances en procura del empate. Instante en que Sadurni sale a interceptar a Luis y Gárate, pero la redonda, impulsada por Gárate, llegará al fondo del arco...

•

→

...El árbitro, señor Bueno, lo anula. Griffa y Ufarte protestan y Fusté, del Barcelona, trata de aplacarlos. No pasó a mayores. Y no fue gol.

BETIS Y SEVILLA ANTE LA SOMBRIA META DE SEGUNDA

Conoce usted las 3 razones del fabuloso éxito de *Glostora Lavanda ?*

Sus finos y exclusivos componentes
evitan que el cabello se torne áspero y seco
por acción del viento, el agua o el sol,
manteniéndolo siempre dócil
y fácil de peinar.

Su exquisita lavanda,
el perfume de mayor prestigio en el mundo,
brinda una fragancia fresca y discreta
que agrada a todos (en especial a ellas).

Peina libremente el cabello,
como lo estila la gente joven.
No endurece, suaviza y proporciona
un brillo distinguido.

Pruébela: Ahora tiene
3 tamaños para elegir.

M 843

ROJITAS, FISCHER

SI, a los dos los quiere River. Aunque se pretenda desmentir, aunque se insinúe el poco interés que se tiene por ambos. River los quiere. Rodolfo Fischer, el "lobo" de San Lorenzo, y Angel Clemente Rojas, el "ángel" de la Boca, son los dos nombres codiciados por la gente de Núñez. Fuerza, gol y habilidad. Inteligencia en la maniobra y demolición en la zona defensiva del rival. Esto es el contenido que pretende River Plate, esta es la fórmula que desea introducir Angel Labruna para cristalizar la gran ambición riverplatense: ganar el campeonato.

Rodolfo Fischer nos dijo hace algunos días:

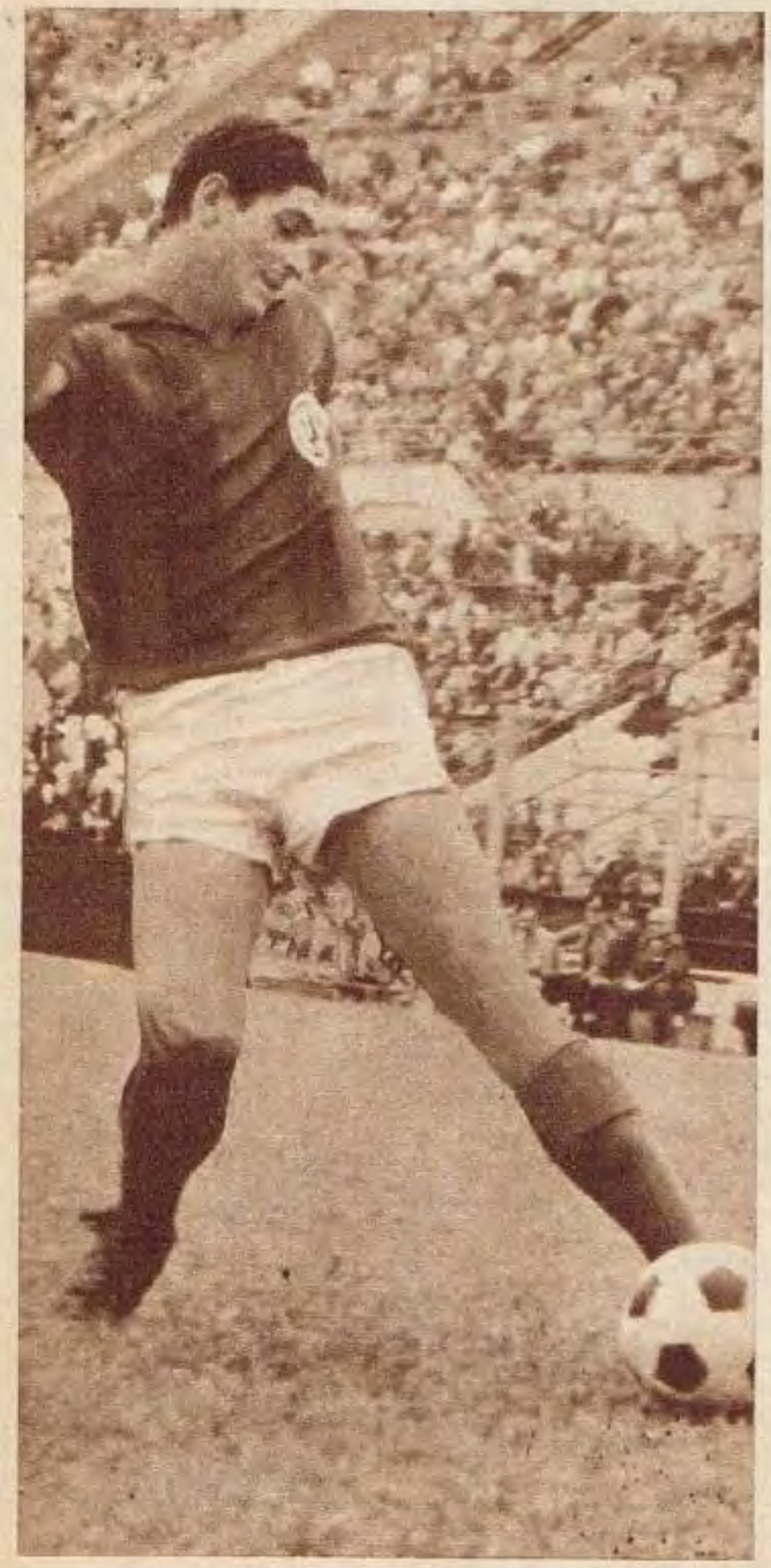

Rodolfo Fischer, el "lobo de Boedo", también interesa a River. San Lorenzo lo declaró intransferible. River cree que podrá adquirirlo.

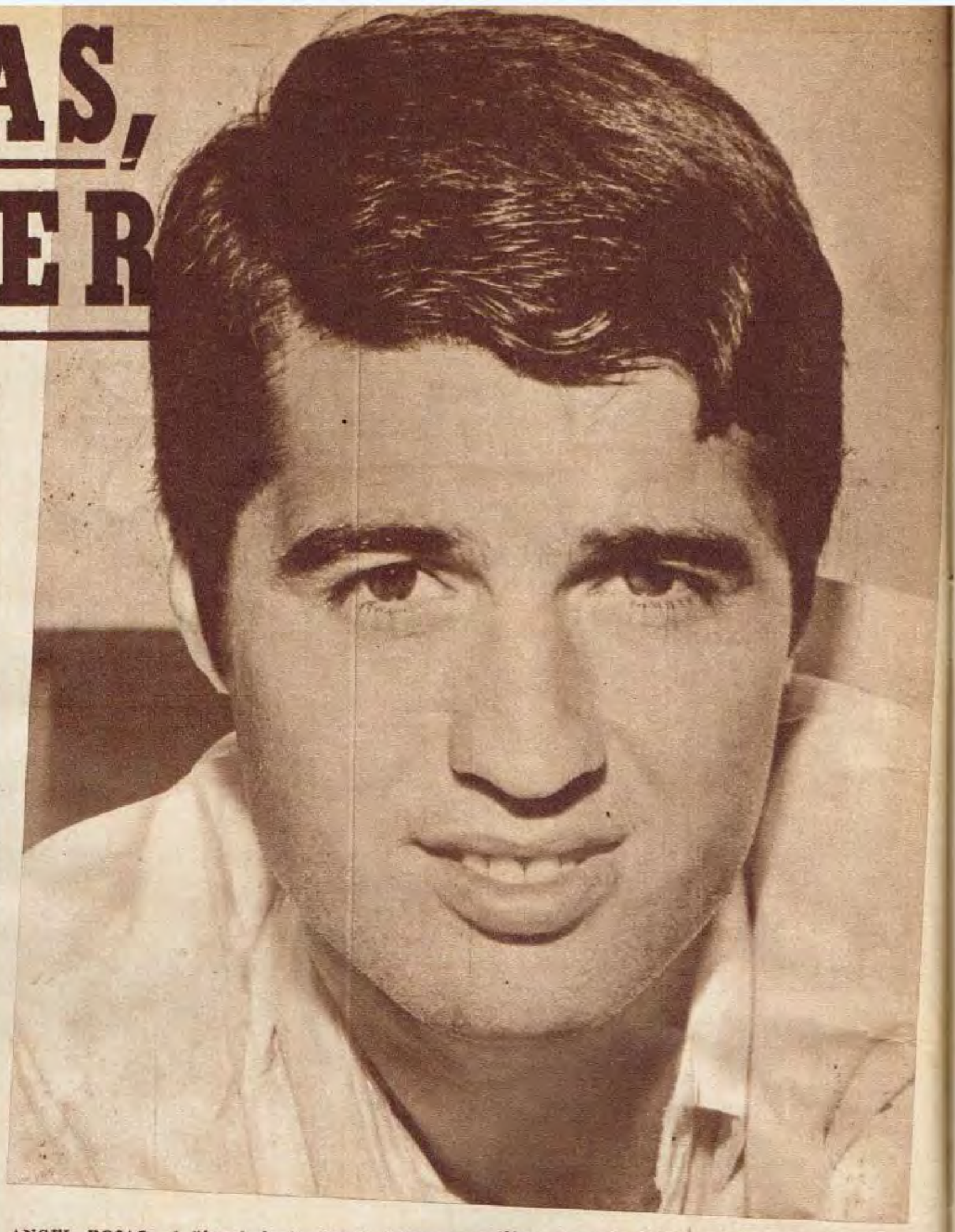

ANGEL ROJAS, el "ángel de la Boca", interes a a River. Los de Núñez ofrecen un trueque por Luis Cubilla. Boca exige Cubilla y $ 20.00 0.000. Aquí puede surgir el gran inconveniente. River confía, no obstante.

"Si River me quiere comprar yo no tengo inconvenientes. Me gustaría jugar en esa institución aunque en San Lorenzo siempre estuve a gusto..." No obstante, la solicitud de River se mantiene en reserva: "No sé si me pidió River. Yo tengo referencias que sí. Pero nunca me concretan en este sentido..."

—¿Se sentiría cómo en River? —le preguntamos.

—Muy cómodo. River tiene jugadores como para sentirse muy cómodo... Se imaginan poder jugar con Ermindo Onega. Sería algo similar a todo lo que hacemos y podemos llegar a hacer con el "Bambino" Veira en San Lorenzo...

Los dirigentes de San Lorenzo lo declararon intransferible. Pero los directivos de River han expresado: "Para todo jugador intransferible hay un precio. Nosotros estamos decididos a pagarlo bien..." Y, para el caso de Rojitas, el mismo interés. "Rojitas tiene la cintura que le falta a Fischer. Y éste la fuerza y el gol que la falta a Rojitas...", nos declaró un dirigente riverplatense. Pero la variante podría introducirse por las exigencias de Boca: Luis Cubilla y 20.000.000 de pesos solicitaría Boca. En esas condiciones River, que desea contar al jugador entre el plantel profesional, daría vuelta la hoja. Pero, según conceptos de la gente de Núñez, las cosas podrían tener otra salida: un trueque entre Cubilla por Rojitas. "Boca tiene interés por nuestro uruguayo...", es el comentario que escuchamos en una confitería cercana a la calle Suipacha. La situación ya no es estudiada. Hay interés definitivo, hay firme disposición para adquirir a ambos jugadores. Las condiciones económicas que exijan San Lorenzo y Boca será el motivo de futuros análisis. Y, para el caso de San Lorenzo, los hechos comenzarán a funcionar cuando River determine la suma que está dispuesto a pagar. "Veremos qué dicen cuando ofrezcamos una fuerte suma de dinero y el pase de Daniel Onega..." Por su parte, Rodolfo Fischer continúa expresando: "¿Se hará mi transferencia a River?"

A LOS DOS LOS QUIERE COMPRAR RIVER...

«PRIMER PREMIO DE LA MONTAÑA 1968»

otra vez primero FIAT

vuelve a demostrar que es imbatible en la montaña y el coche preferido en la Argentina

1º ABSOLUTO EN TODAS LAS CATEGORIAS

CARLOS REUTEMANN

SCUDERIA FIAT CONCESIONARIOS

Como para pensar en un 1968 feliz...

RIVER MOSTRO SU NUEVA CARA

(¡Y gustó...!)

Ermindo luchando por arriba con Plass. Ermindo puso la cuota importante de calidad y serenidad. Pero todo River luchó muy bien por ganar.

(Especial para GOLES, desde Mar del Plata).

River parece haberse ubicado en la onda actual. Es posible que sus viejos simpatizantes añoren aquel fútbol de "La Máquina", el de antes y el de algunos años después, pero la exigencia del momento —para River, quizás, más que para con ninguno— obligan a cambiar. Por eso River compró hombres de fuerza, de temperamento para imponerlos en el siempre importante sector del medio campo. Hubo excesos, casi podríamos decir previstos, de parte de Carlos Manuel Rodríguez, esforzando en mostrar su "machismo", yendo al rival con una mala intención tan manifiesta que parecía haberse colocado un gran letrero donde todo el mundo leyera que quería transmitir intimidación a los europeos, pero River pudo capitalizar también todas las generosas energías del ex futbolista de Ferrocarril Oeste, flojo en la marca, sin llegar a tomar de cerca a un determinado adversario, pero poniendo presencia, jugándose cuando iba al ataque y contagiando al resto. Su principal colaborador, casi tan importante como él, fue el otro nuevo: Recio, con más velocidad y asiduidad para pasar al ataque. Los dos desplegaron una actividad resaltante, desde el comienzo hasta el final. Los dos sostuvieron al equipo en los momentos difíciles. Por momentos se encontraron y dieron salida clara también, pero principalmente aportaron fuerza y temperamento.

Fue ésta, frente a la selección de Checoslovaquia, participante en el octogonal de Chile, su primera actuación seria. La responsabilidad era grande, sin duda. Un año atrás, conviene recordarlo, en ese mismo estadio General San Martín de Mar del Plata, inició su temporada de 1967 siendo vencido categóricamente (4-0) por el Santos. La selección checa no es el famoso equipo de Pelé, pero, de cualquier modo, se trataba de la expresión futbolística de un país que fue dos veces subcampeón del mundo, que había cumplido siete cotejos en el país trasandino, es decir, un conjunto armado, que representa una prueba exigente, considerando el momento que vive River.

Y salió muy bien de la prueba. Tanto como para ir pensando que el 68 puede ser el año esperado. Tuvo reacción para remontar el 0-1, y cuando en el alargue fue necesario producir un imaginable esfuerzo, lo cumplió también.

Un triunfo tonificante, un éxito como para templar esa vapuleada moral de los riverplatenses y como para construir desde esa base una campaña importante y, por sobre todo, un equipo de fibra, que se juegue en los momentos decisivos.

Ese es el gran saldo positivo. Tan importante que hace olvidar errores, deficiencias, como las alarmantes entregas de Vieytes para su arquero, la desubicación de Morcillo, superado casi constantemente por la velocidad y habilidad del Nº 11 checo, a quien dejó en inferioridad de condiciones con un puntapié desde atrás a la altura de la cintura. La inseguridad que en algunos pasajes mostró Gironacci; la desunión de los atacantes netos que conformaron la ofensiva en el primer tiempo y todo eso que hemos dicho de Rodríguez.

Aún así equilibró el primer tiempo. La reconocida velocidad de los europeos tuvo freno en el área riverplatense, y cuando el equipo de la banda entraba en posesión de la pelota en medio campo se generaba el intento de agresividad que no encontraba eco en los hombres encargados de definir. Le costaba a River llegar con claridad, pero también le faltaba definición a Checoslovaquia que, de acuerdo con la modalidad europea, ensayaba remates desde larga distancia, todos ellos de deficiente puntería.

SINTESIS

RIVER PLATE 3 - SELECCION CHECOSLOVACA 1
Jugado en el estadio San Martín, de Mar del Plata.

RIVER: Carrizo (Gironacci); Morcillo, Miguel A. López, Vieytez y Matosas; Recio y Rodríguez; Cubilla (Montivero), Lallana (Daniel Onega), Ermindo Onega y Más.

CHECOSLOVAQUIA: Vencel; Lala, Plass, Popluhar y Smolick; Dyba y Kuna (Geleta); Lenicky, Urnac, Jokl (Kvasnak), Vrana (Horvath).

Goles en el segundo tiempo: 4' Urnac (Ch); 35' E. Onega (RP). Goles tiempo suplementario: 3' y 29' D. Onega. Arbitro: A. Bossolino (Bien). Recaudación: $ 4.918.000.

En el fondo, Popluhar, a la manera de líbero, cubría toda el área. Checoslovaquia exponía como mejores exponentes ofensivos a Jokl y Vrana, buen remate del 10, velocidad y habilidad en el 11. En general, buen trato de la pelota con hombres siempre destapados para recibir pero también acusando fallas en la defensa, porque dejar jugar porque parece importarle más el ataque, y como los dos utilizaron un 4-2-4, el trámite se hizo vivaz, con predominio alternado. La mayor armonía de los europeos les posibilitó inclinar a su favor las acciones y el marcador. Desborda Vrana a Morcillo, centro muy cerrado, llega a la carrera Urnac, desvía apenas de cabeza hacia el primer palo; Gironacci queda en la línea sin defensa.

Insistió Checoslovaquia. De inmediato el mismo Vrana vuelve a irse, pero esta vez finaliza con remate a media altura que detiene el suplente de Carrizo. River no se podía sacar de encima a los checos. Bossolino le llamó la atención a Rodríguez por su vehemencia. Pero hacia los diez minutos pasó River a estar más

Vuelo infructuoso de Carrizo. Miguel Angel López salva la situación. Cabezazo cuando venía entrando Urnac. River mostró una nueva fisonomía como equipo. Dejó lujos y puso pierna fuerte.

Remontó una derrota ante la selección

GOLES EN EL CUADRANGULAR DE MAR DEL PLATA

Este es el gol del empate en 1-1. Van 35' del segundo tiempo y Ermin do Onega lo convierte. Había existido penal, pero Bossolino concedió ley de ventaja. Popluhar está girando pero llegará tarde. De allí en más, River levantó su nivel y ganó un partido muy duro.

tiempo en territorio enemigo. Desde aquí comenzó su mejor trabajo el saldo que permite esperar al nuevo River. El fervor de Rodríguez y Recio fue contagioso. Un remate de Mas da la impresión de ir a la red pero pega en la parte exterior del primer poste. Zozobra de continuo la defensa checa. El empate pudo llegar de penal, muy visible, pero Bossolino dio ley de ventaja y Ermindo Onega, con remate bajo antes que tapara Venbel estableció el 1-1.

Ahora fue River quien insistió. Un puntazo largo de Rodríguez no pudo ser alcanzado por Mas, solo frente al arco. Luego un córner desde la derecha y Daniel deja pasar para Ermindo, que no llega.

El reglamento establecía para este torneo cuadrangular internacional por el trofeo "Cuidad de Mar del Plata" que en caso de empate, debía jugarse un suplementario de quince y quince y de persistir la igualdad se recurriría a cinco penales por bando.

A tres minutos de iniciado el alargue River desniveló. Rodríguez, siempre buscando paredes dentro del área rival, llegó pujante y decidido provocando la posibilidad para que Daniel convirtiera casi desde la línea de gol. También, como en el primer gol, entendemos que existió foul penal antes. Como ocurrió casi de inmediato cuando Mas fue derribado dentro del área. Bossolino sancionó infracción del hombre de River, que tres minutos después realizó singular acción anulando a dos rivales y finalizando con remate que tapó Venbel.

En el otro cargo una mala entrega para atrás de Vieytes (una más) provocó un instante de angustia que salvó Gironacci con espectacular zambullida.

Al principio de la segunda parte del suplementario el arquero de River comete infracción al caminar con la pelota más de lo reglamentario. Tiro libre indirecto. Ocho hombres en la barrera y dos restantes para cubrir el arco, pero el remate de Popluhar, que ya por entonces había dejado su zona para intentar sumarse al ataque, se estrelló en el vallado riverplatense. En el contragolpe malogró Daniel. Su remate lo desvió al córner Venbel.

River siguió luchando. El esfuerzo lo sintieron las piernas de Rodríguez que pidió masaje. Pero estuvo pronto de pie para reintegrarse en favor de su equipo, para seguir gritando. Pudo llegar el empate cuando Horvath pisó el área con velocidad entre dos rivales, pero Gironacci se lució. Casi sobre la expiración, la conquista que le daba a River definitiva tranquilidad. Daniel, uno de los influyentes en la mayor profundidad ofensiva de River luego del período inicial, entregó para Mas que remató contra el cuerpo de Venbel, obligado a salir, el rebote lo recibió el propio Daniel y puso el definitivo 3-1 de un triunfo muy importante por muchas razones...

Angel Labruna. "Rindieron mucho más de lo que yo esperaba. Estoy casi un poco asustado." Aquí habla con los jugadores al final de los noventa minutos, antes del suplementario. El Onega escucha.

Popluhar. Gran jugador. Mucha experiencia y veteranía. Fue figura en la selección checa. Aquí luchando por arriba con Lallana, que luego salió suplantado por Daniel Onega.

Esta fue la jugada que le costó la lesión al arquero Vencel. Choca con Ermindo Onega. Luego no pudo ser cambiado, pues Vicktor, el otro arquero, también estaba lesionado.

"checa" con gran espíritu de lucha y ante el Vasas jugará la final

GOLES, en el cuadrangular de Mar del Plata

Ya está en camino el derechazo del "Chango" Cárdenas. Es el único gol de Rácing, que jugó un primer tiempo aceptable, pero la salida de Maschio resintió su estructura, siendo superado por los húngaros.

RACING: UN TIEMPO, DESPUES EL VASAS LE GANO MUY FACIL

←
Kenderesi manotea asediado por Manilo y Salomone. Este último se movió bien en el partido, mostró mucha velocidad, viveza para el desmarque y fue el más agresivo de los delanteros racinguistas.

(Especial para GOLES desde Mar del Plata)

Rácing ha realizado un ciclo de ocho cotejos internacionales sin ningún triunfo. Varias pueden ser las razones influyentes en los sucesivos fracasos del campeón mundial interclubes. En principio, ahora ya no se justifica, falta de preparación; ausencia de Roberto Perfumo en gran parte de esos partidos, y no haber podido integrar el equipo con todos los elementos considerados titulares. Pueden ser atenuantes.

Frente al Vasas de Budapest, en su primer actuación de 1968 en el país, tuvo un apreciable porcentaje de mala suerte. Es cierto, pero también es innegable que a medida que fueron transcurriendo los minutos, de modo muy principal en la segunda etapa, fueron apareciendo errores de orden táctico y deficiencias físicas en algunos casos individuales.

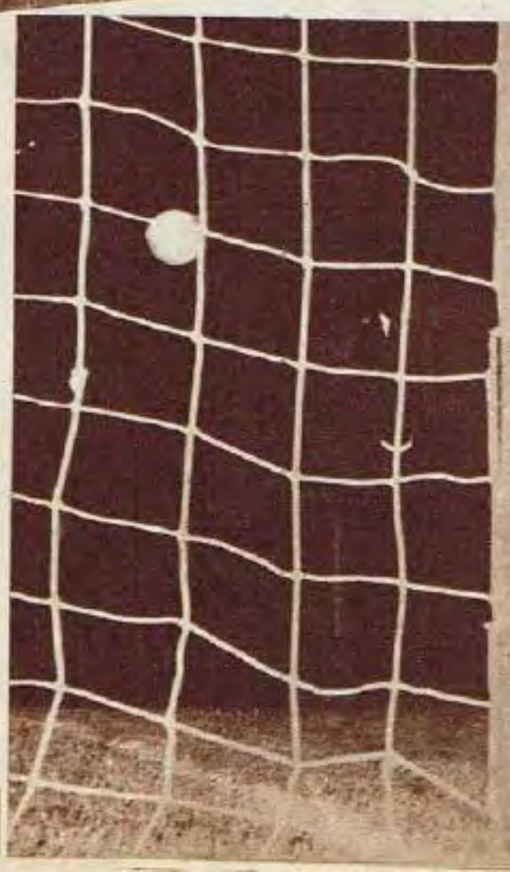

Violento remate del volante Fister desde fuera del área. La pelota se estrellará en el palo izquierdo. Vuela Cejas, miran Vilanova y Basile.

SINTESIS

VASAS 3 — **RACING 1**

Estadio San Martín. Arbitro: A. Coerezza. Recaudación: $ 2.820.000

VASAS: Kenderesi; Bakos, Meszoly, Makray, Ismasz; Mathesi, Menczel; Radics, Farkas, Fister y Korsos.

RACING: Cejas; J. C. Díaz, Vilanoba, Basile, Manilo; Rulli, Maschio, Wolff; Chaldú, Cárdenas, Salomone.

GOLES: Primer tiempo: 20' Cárdenas, 25' Radics. Segundo tiempo: 12' Mencsel, 28' Korsos.

CAMBIOS: Rabbito por Maschio; Cardoso por Chaldú, en Racing. Puskas por Radics, en Vasas.

CUANDO SE FUE MASCHIO LA "ACADEMIA" SE DESORDENO

Wolf es un jugador que se está haciendo lenta, pero positivamente. Mostró virtudes. Aquí despeja rodeado de húngaros. Cumplió bien.

Pelota muy difícil para Kenderesi, que opta por manotear por sobre el travesaño al córner. Los húngaros demolieron en el segundo tiempo.

Mientras Humberto Maschio estuvo en el campo (en el segundo período fue reemplazado por Rabbito) y se ubicó en el medio campo entre Rulli y Wolff, tuvo orden, salida clara, cambios de frentes, pelotas puestas a los claros y Salomone mostró su velocidad (como la de cualquier húngaro), su profundidad, resolución y buen remate. El propio Maschio y el pibe Wolff (elemento con futuro) pasaron al ataque y el equipo argentino fue dominador por momentos y por eso llegó justicieramente la inauguración del marcador: falla de Meszoly y derechazo potente del "Chango". En esa primera se registraron los pasajes de mayor vivacidad. Los magyares, veloces y prácticos, tuvieron en la punta derecha la importancia de un wing-wing, rápido, hábil, de cintura flexible, fue serio problema para Manilo. También ubicó el conjunto de Budapest a su Nº 11 en la raya y así agrandó su frente de ataque, mientras Rácing lo achicaba, diferencia estratégica como consecuencia de la utilización de distintos sistemas: 4-2-4 de los húngaros (son los creadores) y 4-3-3 de Rácing. La punta izquierda vacía en el campo húngaro era aprovechada para los piques de Salomone, pero en la derecha Chaldú, muy limitado, aportó poco.

Sobre el cuarto de hora se juntaron, acertadamente, Salomone y Cárdenas. El vigoroso remate de la zurda del Nº 9 lo controló Kenderesi. Los húngaros tiraban sin necesidad de entrar al área. Maschio (una década en Europa) también lo hacía. Todos con deficiente puntería. El mal estado del piso creaba problemas para dominar el esférico.

Otra falla, ahora de Rácing, posibilitó el empate. No hubo acuerdo entre Vilanoba y Manilo y llegó con decisión Radics, y con todo el ancho del arco de frente doblegó a Cejas. Decayó Rácing, y sobre la expiración de ese período Korsos hizo estrellar una pelota contra el primer poste de Cejas.

Babbito no puede hacer la misma función de Maschio, que quedó descansando; se vería esto con nitidez en el segundo período. Tuvo Rácing, sin embargo, ambición para inquietar con un remate alto de Salomone, y de inmediato una lucida acción de Wolff y perdió el ex atacante de Atlanta. En el otro sector Farkas (muy poco en la etapa inicial) no esperaba la devolución de Fister, y estando solo frente a Cejas la pelota le pegó en el pie y fue a las manos del guardavallas de Rácing.

A los 12 minutos comenzó el desmoronamiento de los albicelestes: picó Farkas por la derecha, centro, rechazo deficiente y Manczsl recibió para tirar bajo. Es posible que la pelota haya picado mal, pero de cualquier modo Cejas falló y le pasó por debajo de su cuerpo. A renglón seguido Farkas crea otro momento de angustia. Salva Manilo.

Basile, bien en el juego aéreo,

Menczel, el autor del segundo gol del Vasas, en entrada espectacular, frentazo que saldrá apenas desviado sobre el travesaño.

Este es el empate en 1-1. Radics, un joven de sólo 17 años, excelente jugador, lo logra con un toque de derecha superando a Cejas entre Manilo y Vilanova.

pero lento en los desplazamientos, abandona la línea de fondo para ir a sumarse al desorden, a la desesperación. Ingresa Cardoso por Chaldú y no ocupa la línea. Se agrega al núcleo de hombres de Rácing, amontonados en el sector izquierdo. Queda una ancha franja por la que no transita nadie. Falla Basile en medio campo y provoca veloz contragolpe húngaro que no prospera. Otro pique de Farkas por la derecha, desborda y manda centro bajo. A breve distancia de Cejas remata Korsos y la pelota pasa junto a las piernos del guardián. 3-1. Nuevo pique de Farkas, ahora por la izquierda, pero el centro bajo no encuentra a ningún compañero. Wolff hace estrellar una pelota baja contra el primer parante, recibe Basile, desde muy cerca, y salva Kenderesi. Pudo cambiar el partido ahí. Farkas vuelve a picar por la izquierda, pero Cejas cubre acertadamente. Ya es impotente Rácing. Se luce el Vasas, que termina "paseando" al campeón del mundo.

Por H. U.

En la tranquilidad

"YO VINE A VELEZ PARA SER CAMPEON"

(Escribe ELDO PONCIO SANTIAGO, enviado especial de GOLES a Córdoba.)

—YO vine a Vélez para ser campeón...

Las palabras parecían más largas a través de esa tonada cordobesa, pronunciadas en medio de la colonia de vacaciones del Sindicato de Luz y Fuerza, mientras el horizonte provinciano dibujaba la inmutable tranquilidad de un paisaje que también era cordobés. Manuel Giúdice, más pelirrojo que nunca por el reflejo constante de un sol brillante, mostraba la energía de un gesto con algunas arrugas alrededor de sus ojos, para deslizar las pocas palabras que completaban su aseveración:

—Vélez comenzará la marcha hacia el campeonato metropolitano cuando comience el certamen de la AFA. Luego, el Nacional será el objetivo común...

Algunos metros más allá del diálogo, la voz de mando del profesor Julio Russo, alentaba la continuidad de movimientos de un plantel que encontraba, en la intensidad del trabajo, la necesaria cuota síquica que orienta en estos momentos el gran proyecto de Vélez: ser CAMPEON 1968...

Junto a nosotros, el administrador del lugar, Fumagalli, que cedió gentilmente las instalaciones de Luz y Fuerza para que Vélez cumpla esta etapa de preparación, mantenía su sonrisa ante cada uno de los conceptos de Giúdice...

—Sin duda, el plantel no está a punto todavía —nos refería el técnico—. A partir del segundo o tercer partido del Metropolitano podremos arribar al más alto rendimiento del equipo. Los muchahos estuvieron cuarenta días sin hacer nada, ¿saben? Pero hay enorme voluntad de recuperar el tiempo perdido. Además, existen elementos que alientan el gran futuro de Vélez: juventud, físicos aptos, habilidad innata en sus hombres y una cuota general de fútbol muy importante...

El plantel se movía al margen del diálogo, no escuchaban, no intentaban enterarse de nuestra conversación y todos los ojos giraban en torno de las órdenes del preparador físico, quien ensayaba cada uno de los movimientos.

—¿Desde el primer momento notó voluntad en el plantel? —preguntamos.

—Ustedes mismos lo han visto hoy. Fíjense qué manera de trabajar después de haber llegado a este campo de entrenamiento y al trote desde Huerta Grande. Prefirieron el trote a cualquier medio de locomoción...

—¿Cómo jugará el equipo tácticamente, don Manuel?

Las arrugas de Giúdice descubren su sonrisa. "Vélez tiene gran plantel. Nuestro objetivo es el título de campeón... Físicamente, el equipo estará después del segundo partido del Metropolitano..."

de Córdoba, un plantel trabaja intensamente

La pierna de Pichino. Se está recuperando. Pero hay otros con problemas: Webhe y, más recientemente, Canosa. "Giúdice confía en la recuperación..."

—Pienso probar un 4-3-3. Tres volantes que lleguen arriba con fuerza y con sentido de sorpresa. Esto se podrá lograr porque Vélez cuenta con una defensa muy fuerte. En este momento existe un problema: las lesiones de Webhe y Carone, quienes están en plena recuperación, y la reciente operación de Canosa han debilidato al plantel. Por eso estamos tratando de lograr algunos refuerzos...

—¿Qué refuerzos?

—Anote, que se los enumero: 1º) En Buenos Aires se están realizando gestiones para contratar a Cubillas, un joven Nº 10 del fútbol peruano que va arriba con una fuerza excepcional; 2º) La contratación de Moreyra, aquel muchacho que integró el equipo de Deportivo Morón y la selección de Primera B, quien en la última temporada jugó bajo mis órdenes en el fútbol peruano. Para mí, Moreyra fue el jugador más importante del Perú durante 1967; 3º) Me enteré del caso Griffa, también...

SIN PROBLEMAS

El trabajo con Julio Russo finalizaba cuando le preguntábamos a don Manuel Giúdice todo lo relativo a los contratos de los jugadores y, en especial, el de Willington:

—En general, está todo solucionado. Hubo acuerdo entre jugadores y dirigentes. En particular, nada puedo decir. ¿El caso Willington? No sé, pregúntenle a él que allí viene caminando.

Y Daniel Willington, sonriente, con paso lento, se acercó a nosotros y respondió:

—Ese problema lo trataré en Buenos Aires. Yo sé hacerme valer. Pero creo que no surgirán problemas. En Vélez, con don Pepe Amalfitani, no pueden surgir problemas de este tipo. La verdad, me hubiese gustado cambiar de aires, de casaca. Dicen que cuando uno está mucho tiempo en una institución, la gente se aburre. Pero me declararon intransferible y yo estoy conforme también...

El camino que conducía hacia Huerta Grande quedó cubierto nuevamente. Los jugadores de Vélez comenzaban a imponer el trote en su regreso al hotel. Entonces, nosotros nos quedamos pensando en lo que había dicho don Manuel: "Con un plantel como éste no puede haber inconvenientes..." Y aquella sonrisa complaciente de Daniel Willington y el clima general de sus compañeros señalaban la vivencia de cada uno de ellos: VELEZ COMENZO A PENSAR EN EL TITULO DE CAMPEON...

GRIFFA Y MOREYRA: DOS ESPERANZAS

Jorge Griffa habría interesado a los dirigentes de Vélez Sársfield. Un intermediario del jugador se apersonó a quienes dirigen la institución y llegó, en principio, a un acuerdo, para que el "Nene" juegue en 1968 para Vélez Sársfield. Hace pocos días, después que Griffa afirmaba que tenía interés de jugar por Vélez, surgió una lesión que lo mantendrá en un obligado reposo de un mes. No obstante, según expresión de dirigentes velezanos, no habrá problema para contratarlo. "Griffa será un refuerzo muy importante. Es otra esperanza nuestra..."

El otro caso es Moreyra, quien ya es jugador de Vélez. Ya lo conocen en Argentina porque fue jugador de Deportivo Morón (Nº 5) y de la selección de Primera B. Manuel Giúdice, que lo dirigió en Perú durante la temporada 1967, nos dijo: "Para mí fue el jugador más importante de la temporada anterior en el fútbol peruano. Es un elemento de notable valor futbolístico". Moreyra es la otra gran esperanza.

Este es el camino que une Huerta Grande con el campo de entrenamiento que Fumagalli, administrador del Hotel de Luz y Fuerza, cedió a Vélez. Los jugadores lo cubren al trote.

Vélez se hospeda en un hotel de Huerta Grande. Luego, llegan a La Falda para practicar en la colonia de vacaciones de Luz y Fuerza. Willington, Marín, Sotola, Sinatra, Caballero, Atela y Zeballos, posan.

Ya llegaron a La Falda desde Huerta Grande. El trayecto lo cubren al trote. La única voz que se escucha es la del preparador físico, Julio Russo.

ahora

TV GUIA

trae

mucho

MáS

MáS

páginas!...

MáS

color!

MáS

notas!

¡AHORA MAS que nunca, TV GUIA es... la mejor guía para ver televisión!

desde el túnel

(lo que no llega al público)

Dicen que los gritos del "Pato" Pastoriza, cuando Artime hizo el segundo gol, se escucharon en todo Rosario. Y su esposa estaba furiosa, pues había despertado a su hija, que dormía plácidamente...

❦

La preocupación más grande de "Cacho" Malbernat cuando fue a Colombia, era que los negocios que tiene en una galería de La Plata no fueran descuidados. Y todos los días llamó por teléfono para ver cómo caminaban las cosas.

❦

En los pocos días que estuvo en Buenos Aires, Roberto Perfumo no paró ni un minuto en su casa. De ahí el enojo de su esposa... Es que el constructor que está a cargo de su chalet, lo requirió a cada momento para justar detalles... Dicen que será de película la "casita".

❦

Digan lo que digan, José Sanfilippo se sigue cotizando alto. Firmó para el Bangú; un contrato verdaderamente suculento. Ganará más plata que en Bánfield. Y en el "Taladro" cobraba 350 mil pesos mensuales...

❦

Una de Araquem de Melo. En el primer entrenamiento causó sensación. Todos sus compañeros le hicieron rueda para admirar su manejo de pelota. Sobre todo cómo le pega. Dicen que el "Bocha" Bielli, sorprendido, le comentó a Griguol: "¿Lo viste...? Este morocho tiene una mano en cada pie... ¡Qué bárbaro!".

❦

Renato Cesarini: "Anote dos nombres que todavía no tienen mucha promoción aunque juegan en primera: Cantú y Brindisi. Les falta aprender un montón de cosas y hacerse hombres, pero los dos están para ser grandes jugadores." Y si don Renato lo dice...

❦

"Yo aquí estoy dispuesto a demostrar lo que valgo. Como jugador y como persona..." Prospitti comentaba con los jugadores de Independiente en Colombia. "Mirá Pedro, el día que vos realmente cambies, ya nadie te va a llevar el apunte... Vas a ser muy viejo...". Santoro se lo dijo un poco en broma y mucho en serio.

❦

La amargura del plantel de Quilmes, ante el desgraciado accidente ocurrido al señor Vázquez, es enorme. "Esto nos ha tirado la moral por el suelo...", dijo Llanos días pasados. El presidente quilmeño es un gran amigo de los jugadores...

❦

Nada más que diez minutos; eso fue lo que pudieron estar con Ramos Delgado sus familiares y amigos, cuando volvió de Chile en tránsito para Sao Pablo. Pero en esos diez minutos habló como por dos horas.

❦

Yo pregunto una cosa: ¿Si River me quiere vender... por qué no lo hace a Estudiantes en lugar de Bánfield...? Para River es lo mismo y yo puedo jugar en el club que quiero". Lallana bastante amoscado por la posibilidad de pasar al "Taladro".

❦

Togneri, recientemente casado, fue secuestrado por su esposa en la mañana de la partida para Colombia. Y lo soltó poco menos que cuando los motores del avión ya estaban en marcha... Fue la que más sufrió con la separación...

❦

Ya no sé qué hacer. Esta lesión me tiene loco. Cuando parece que estoy curado... ¡zas!, otra vez el tirón...". Rubén Díaz sufriente con su nervio ciático.

❦

Para Jorge Ginarte las cosas andan mejor que bien. Su negocio de artículos deportivos camina una barbaridad. "Y además estoy seguro de que este es mi año futbolístico... y el de Huracán...".

❦

Gimnasia pidió el pase de Santiago Alé. En Tigre no quieren venderlo. Pero, como necesitan plata (¿¿quién ?!), le pusieron precio: Seis millones y el pase del "Quero" Carnevale.

❦

Marzolini y Roma alquilaron una quinta y allí se instalaron con sus esposas y sus vástagos. Tranquilidad, reposo, una hermosa pileta de natación. Una manera de alejarse del bullicio de los centros turísticos y estar un poco en el anonimato sin pagar alto precio por la fama.

❦

Que Boca está trabajando fuerte, lo demuestra Jorge Fernández: "Nunca tuve el estado físico de ahora. Estoy hecho una bala y me encuentro en un peso que muy pocas veces he logrado alcanzar...". Un ejemplo digno de ser imitado.

Dique contra el "pressing"

Esta es la preselección de Buenos Aires, que ganó y perdió frente a San Lorenzo, el campeón metropolitano. Mientras está ausente Fruet, el gobierno del equipo lo ejercen los otros astros bahienses, Beto Cabrera y José De Lisazo.

LITO FRUET Y UNA INTRIGA

Todavía es una incógnita lo que ocurrirá con el destino inmediato del basquetbolista Atilio Fruet, el famoso "caudillo" del baloncesto de Babía Blanca. Naturalmente, Fruet es pieza vital del conjunto provinciano con vistas al Campeonato Argentino de Santiago del Estero, pero se encuentra suspendido —va a completar quince partidos "lejos" de la cancha... —y paralelamente, "El Lito" ha anunciado que no irá a Santiago. ¿Represalia? Así la llaman, pese a que Fruet anunció varias veces el propósito de "colgar". Pero Bahía Blanca y Buenos Aires lo necesitan para el Argentino, y muchos pedidos podrían influir.

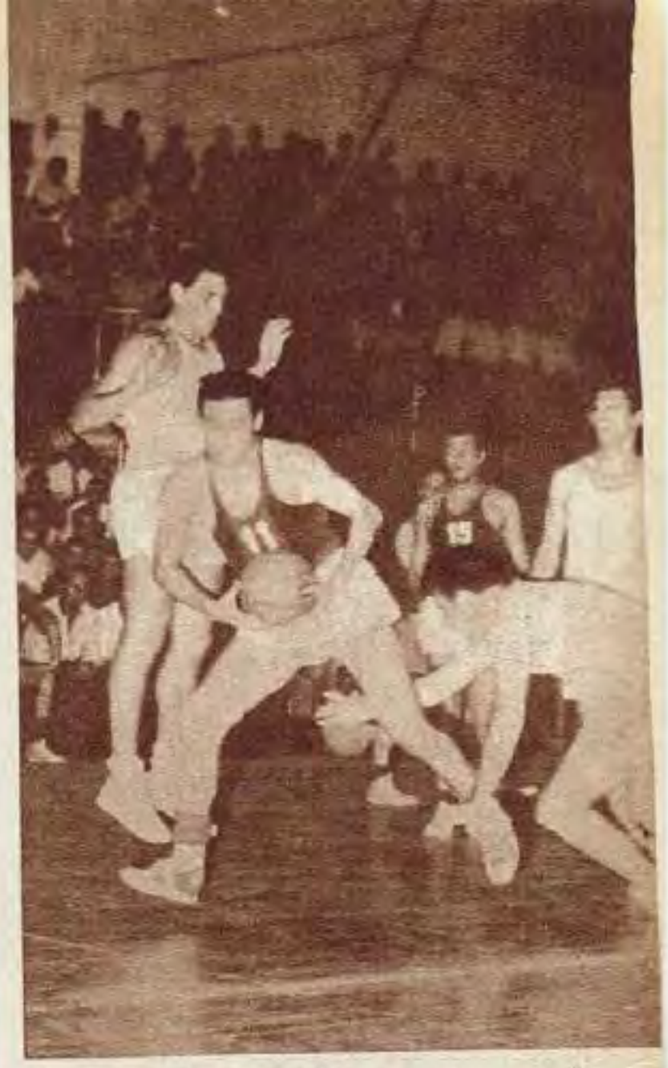

Cabrera y Filipazzi, en una versión del 2-1 del "pressing", esta vez sobre Pacheco, que en Bahía Blanca volvió a jugar muy bien en filas sanlorencistas.

Santiago del Estero, un imán

LAS NUEVAS FORMAS DEL BASQUETBOL NUTRIERON UN CHOQUE EXCEPCIONAL

BAHIA Blanca (Exclusivo para GOLES). — Lo que se produjo en Bahía Blanca, basquetbolísticamente, fue un choque entre el clasicismo y la novedad. El "revolucionario" sistema que ha adoptado el conjunto titular de Bahía y, consiguientemente, el preseleccionado de la provincia de Buenos Aires, se enfrentó por dos veces consecutivas a una zona muy bien planificada por San Lorenzo de Almagro, Campeón Metropolitano.

Los resultados fueron diversos, ya que en el debut venció San Lorenzo, por un simple, y en la revancha, la victoria fue de los bonaerenses. Lo importante de la lucha, sin embargo, iba a estar en esa confrontación, que en primera instancia no le fue del todo favorable a los bahienses. Es obvio, sin embargo, que cuando el plantel se integre con todas sus potencias probables, el producto va a subir en eficiencia, sobre todo a partir del instante en que comience a consolidarse la dupla que tan bien se perfila, como en otros tiempos felices del básquetbol lugareño: la que integran Alberto Cabrera y José Ignacio de Lisazo.

Indudablemente, el popular "negro" ha reencontrado su nivel de juego, que aventa las dudas que algunos trajeron después de verlo en el Campeonato Mundial, y aun últimamente, en el campeonato de la provincia. De Lisazo ha demostrado cotra San Lorenzo que es definitivamente el valor que de él se esepraba.

Otros nombres salientes en las confrontaciones referidas, fueron los de Masolini y Pacheco, que funcionaron muy bien en el conjunto porteño, donde, asimismo, se lució el "Pato" Perales. En estos elementos se forjaron los atributos positivos de la zona 3-2 que jugó San Lorenzo, oponiéndose así al "pressing" de la preselección.

Volvemos, con tal mención, al tratamiento de lo que consideramos fundamental en el match inicial, ya que el otro fue muy pobre y plagado de errores. Allí, se advirtieron claramente los elementos sustanciales del actual momento basquetbolístico argentino: la defensa a presión fue un factor que no por esperado, ató menos a San Lorenzo, pudiendo estimarse, en alguna medida, que la victoria sanlorencista por 69 a 68, se debió más al déficit ofensivo bonaerense superado por la defensa de zona, que a una superioridad sobre el "pressing".

Como decíamos, el segundo encuentro fue un fiasco. Un 57 a 53 para los locales... y nada más. Algo olvidable, en fin. Lo bueno, en todo terreno, había sido lo anterior, aquel duelo virtual que al menos demostró que, en orden a aplicación de las nuevas modalidades defensivas, Bahía Blanca también ha sido la primera en el ámbito nacional.

Peleando en el rebote, detrás de Pacheco, se ve a José Ignacio De Lisazo. El "negro" jugó muy bien frente a San Lorenzo.

Cassius Clay y el fin de un ciclo brillante...

"HE TERMINADO CON EL

IMPETUOSO, responsable de cada una de sus palabras hasta la irreverencia, hiriente para sus adversarios y humilde ante la sonrisa de cualquier niño, insensible ante las cosas del boxeo y conmovedor ante las circunstancias desfavorables para la humanidad, Cassius Clay, el ex campeón del mundo, el hombre de la peculiar verborragia, el destronado que mira el otrora su trono con total despreocupación y sin nostalgias lastimeras, lanzó un desafío al mundo y esperó las consecuencias:

—Yo no quiero estar en el ejército...

La Asociación Mundial de Boxeo no se lo perdonó. Prefirió desposeerlo de su título de campeón mundial, autorizó la organización de una ronda eliminatoria para encontrar a su sucesor y vislumbró la posibilidad de un olvido total hacia la figura del ídolo. La primera intención se logró; la segunda, está en vías de concretarse. Pero lo dramáticamente peligroso para las autoridades del boxeo mundial es que la figura boxística de Cassius Clay aún tiene vigencia: comparando a cualquiera de los aspirantes al título del mundo debe aceptarse que el destronado tiene razón ("Cualquiera de los aspirantes sólo podría ser un sparring para mí. No están a mi altura...").

Paradójicamente, Cassius Clay, que según sus propias palabras no se entrena "desde su última presentación en público", pero que, "está en condiciones de hacer cinco rounds a presión", resolvió elegir otro futuro para su vida:

—He terminado con el boxeo —confesó recientemente—. Todo lo que quiero es trabajar en poblaciones pequeñas; enseñar la verdad en la gran lucha por un pueblo...

Su destino de boxeador sólo podía asimilarlo a una condición de ídolo deportivo, nunca en figura de profeta. Y Cassius Clay, que siempre mostró un llamativo interés en convertirse en profeta, a través de toda una serie de anticipaciones respecto al round en que terminaría con sus rivales, prefirió escapar de ese limitado mundo de la popularidad deportiva para

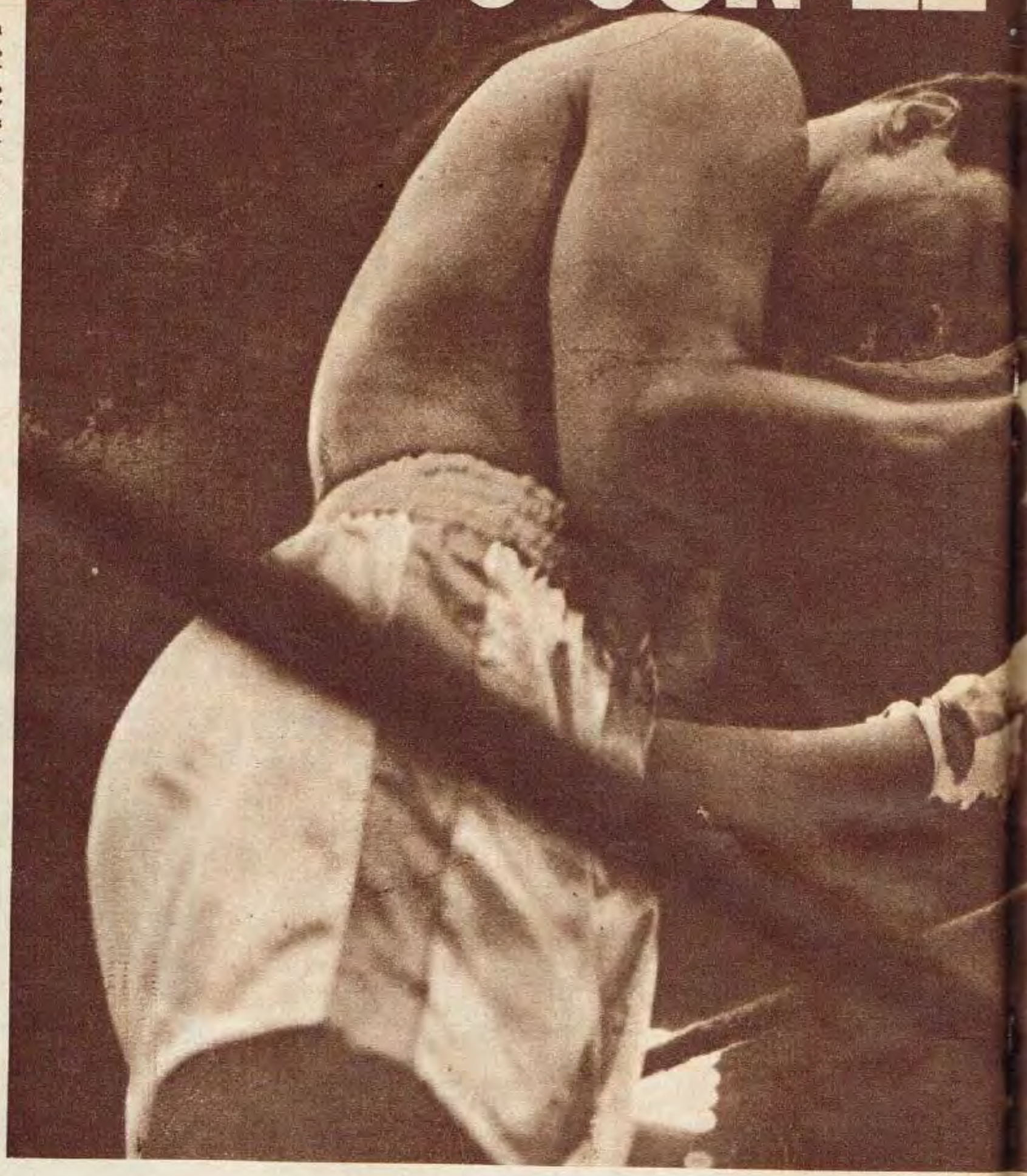

Firma de contrato. Ya es pasado para Cassius Clay. ¿La cárcel? "Yo soy un preso. No pueden mandarme donde ya estoy. Los negros hace 400 años que están presos..."

encauzar su existencia hacia el logro de otros objetivos: el mundo y sus problemas, los padecimientos y la forma de resolverlos, además de un entrañable interés respecto a los hombres de su raza, surgen como motivaciones fundamentales en todo un universo de cosas que él, el boxeador imbatible, quiere alcanzar a través de la lucha...

No le interesa que su cuerpo pase a descansar en algún duro camastro de la prisión; tampoco se resigna a que lo encierren en una superficie de escasos metros cuadrados durante cinco años. Pero, insólitamente, después de haber sido sometido a la dureza del juicio, Cassius Clay, el hombre que hace mucho que no se entrena pero que confiesa estar en condiciones de pelear cinco rounds bajo presión, convierte los hechos con especial filosofía:

—Todos los profetas de Dios han ido a la cárcel. Yo mismo soy un preso, ahora; no pue-

"No me importa la cárcel; están presos desde hace cua

BOXEO"

EL CAMPEON. Torso hacia atrás y el swing de izquierda de Liston pasa. Fue la noche de su consagración. Las luces del ring ya no iluminarán su figura. Ahora quiere ser Mohamed Alí en la práctica...

piensa "enseñar la verdad de la gran lucha por un pueblo", Cassius Clay se sienta más respaldado que en cualquiera de sus noches triunfales, rodeado de micrófonos y abordado por el sinnúmero de fotógrafos que registraban aquella imagen de gladiador cuando sus brazos se alzaban frenéticamente como reacción final de la victoria lograda. Sin duda, los reflectores y la prolija luminosidad del ring no brillen nunca más para él; su decisión así lo da a entender: "He terminado con el boxeo..." Pero Cassius Clay no podrá sentir nostalgias, él mismo eligió su futuro. Y prefirió la humanidad antes que el boxeo. El deporte perdió al hombre de un ciclo brillante en los rings del mundo. Su pueblo y su raza serán receptores de todo lo que se proponga. La cárcel, consecuencia de su actitud, no cambiará su decisión. Al menos Cassius Clay no admite esa posibilidad. ("No pueden llevarme a un lugar en el que ya estoy...")

Tampoco necesitará esforzarse para imponer lo que en principio pareció un apodo en función de una simple pose: Muhamad Alí. Para él, la adopción de ese nombre encierra la verdad de su existencia.

Más allá del boxeo, más allá de la popularidad deportiva, sin importarle la cárcel y con la sola preocupación de erigirse en profeta, Cassius Clay, el impetuoso y verborrágico irreverente, mira su futuro tras la adopción de otro nombre. Ahora eligió convertirse en Muhamad Alí, también en la práctica, aunque el boxeo peirda a su figura más excepcional...

Este es el futuro que eligió Cassius Clay. "He terminado con el boxeo. Todo lo que quiero es trabajar en poblaciones pequeñas, enseñar la verdad en la gran lucha de un pueblo". Para la niñez, su sonrisa.

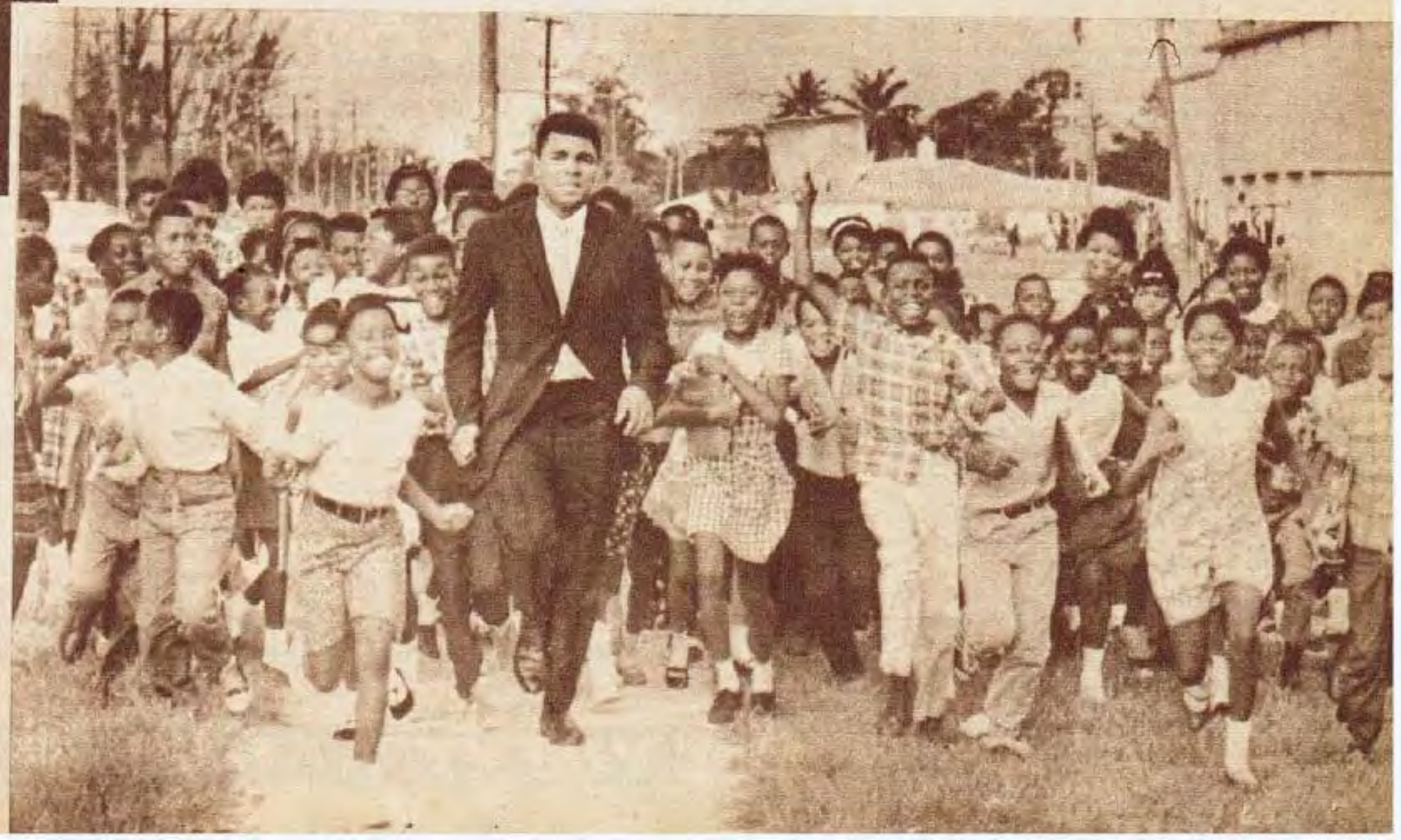

o trabajar, no puedo salir del país...
Y dejando que su situación individual sea reuelta por las leyes que él no acepta, comienza involucrar a toda su raza como antecedente istórico de todo lo que está viviendo:
—Los negros estuvieron presos en 400 años. or eso no pueden llevarme a un lugar en el ue ya estoy...
Por eso decidió terminar con el boxeo. Es osible que en las poblaciones pequeñas donde

; los negros atro siglos"

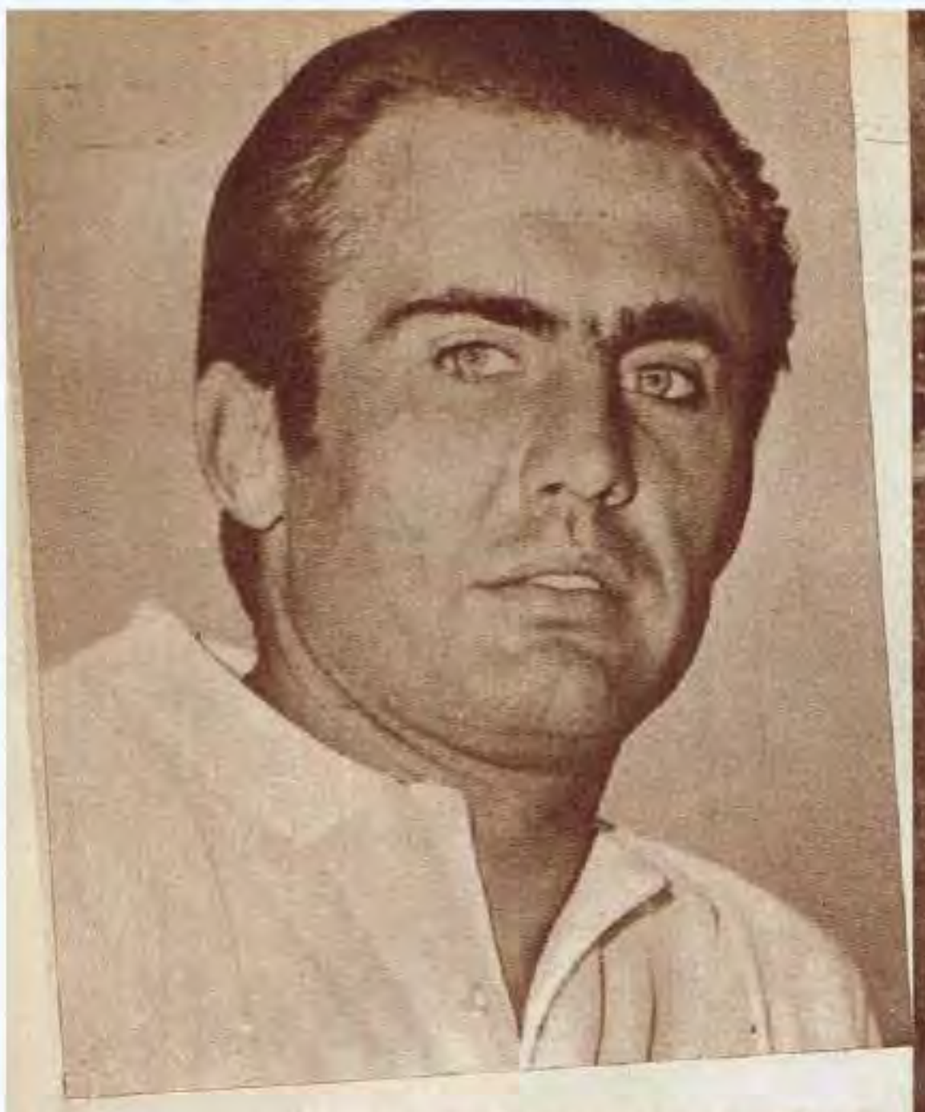

Un verdadero rey. Elaboró un triunfo magistral. Bajó en seis minutos su registro del Gran Premio y en tres el de Zasada. El diferencial isotorque en el Fiat fue el factor de ello.

REUTEMANN, VERDADERO

GRAN PREMIO DE LA MONTAÑA

CLASIFICACION FINAL — 195,4 km

Pos.	Piloto	Marca-Clase	Tiempo
1º	Reutemann	Fiat 1500 (B)	2h54m 4s
2º	Gradassi	Torino 380 (C)	3h 1m43s
3º	Visintini	Auto Unión (A)	3h10m 7s
4º	Ahumada	Fiat 1500 (B)	3h17m35s
5º	"Rabanaque"	Torino 380 (C)	3h18m48s
6º	Alesina	Fiat 1500 (B)	3h18m59s
7º	Romero	Fiat 1500 (B)	3h19m20s
8º	Pérez Pavón	Fiat 1500 (B)	3h20m36s
9º	Luccioni	Fiat 1500 (B)	3h25m57s
10º	Callejas	Auto Unión (A)	3h26m27s
11º	Barandalla	Renault 1093 (A)	3h29m18s
12º	Del Caro	Renault 1093 (A)	3h33m39s
12º	Ashlian	Auto Unión (A)	3h33m39s
14º	Surchi	Renault 1093 (A)	3h44m11s
15º	Mari	Fiat 1500 (B)	3h49m28s
16º	Pellegrino	Auto Unión (A)	3h52m 4s
17º	Minetti	Renault 1093 (A)	4h 2m44s

Promedios: Reutemann, 67,353 kph.; Gradassi, 64,518 kph., y Visintini, 61,660 kph.

PRIMERA ETAPA

Pos.	Piloto	Marca-Clase	Tiempo
1º	Reutemann	Fiat 1500 (B)	1h25m46s
2º	Gradassi	Torino 380 (C)	1h29m 7s
3º	Visintini	Auto Unión (A)	1h33m22s
4º	Bonamicci	Renault 1093 (A)	1h33m38s
5º	Alesina	Fiat 1500 (B)	1h36m39s

Promedios: Reutemann, 68,348 kph.; Gradassi, 65,779 kph., y Visintini, 62,784 kph.

SEGUNDA ETAPA

Pos.	Piloto	Marca-Clase	Tiempo
1º	Reutemann	Fiat 1500 (B)	1h29m18s
2º	Gradassi	Torino 380 (C)	1h32m36s
3º	Ahumada	Fiat 1500 (B)	1h35m21s
4º	Visintini	Auto Unión (A)	1h36m45s
5º	Romero	Fiat 1500 (B)	1h39m51s

Promedios: Reutemann: 65,643 kph.; Gradassi, 63,304 kph., y Visintini, 60,589 kph.

CAMPEONATO ARGENTINO: Clase "B": 1º Barandalla, con 9; 2º Del Coro, 6; 3º Surchi, 3, y 4º Minetti, 1. Clase "C": 1º Visintini, 9; 2º Callejas, 6; 3º Ashlian, 3, y 4º Pellegrino, 1. Clase "E": 1º Reutemann, 9: 2º Ahumada, 6; 3º Alesina, 4 y 4º Romero, 1. Clase "F": 1º Gradassi, 9, y 2º "Rabanaque-Caballero", con 6 puntos.

Escribe PEDRO ANIBAL REVOREDO

¡Qué bien maneja Reutemann! Así con este pensamiento salimos de Carlos Paz. Comenzamos a rememorar aquella soleada mañana del 30 de mayo de 1965 cuando estábamos en el circuito de La Cumbre.

Un auto nos había dejado impresionados. Eso en la primera vuelta. Pero nunca más pasó. Pudo haber sido un fantasma. Pero no: había sacado el número seis en las pruebas de clasificación. Tuvimos que volver a ver la lista de inscriptos para ver quién era. Sólo decía "Angel Reuterman". Así, con todos los errores que se confeccionan en las listas de inscriptos y más cuando pertenecen a debutantes. Muchas veces surgen hombres que nunca más figuran. Aquella carrera fue sobre veinte vueltas al difícil "Nürburgring argentino" de 20 km.

Pero Reutemann tuvo su segunda carrera. Había que buscar el desquite de haber andado sólo veinte kilómetros. Entonces tenía la ambición de sus veintidós años. Un mes y medio después (el 21 de julio) corrió en Carlos Paz. En el tradicional y difícil "Onofre Marimón". Donde ganan los que realmente manejan. Estaban todos. Desde veloces Mini Cooper (Gainza Paz, por ejemplo), hasta potentes Alfa Romeo. Desde Rodríguez Canedo hasta debutantes como Reutemann ¡Y ganó Reutemann...! En la segunda carrera de su vida. En casi su debut. En Carlos Paz. Se consagró debutando. Después confirmó su merecida consagración. Hoy necesitamos hacer esta tarjeta de presentación a un "GRANDE" (con mayúsculas) de nuestro automovilismo. Pero un "GRANDE" entre los "GRANDES".

Todos barajaron tiempos. Posibilidades. Se analizaron lo realizado hasta la fecha en el tramo. Esta vez hubo un kilómetro y cuatrocientos metros (1.400 m) de pavimento menos. Eso significa que habría que descontar en dos minutos menos lo realizado hasta entonces si se tiene en cuenta que el tramo se realiza en dos minutos. Y lo mejor significaba Zasada (Porsche 911) con 1-28-56, Alzaga (Ford TC) con 1-29-51, Rosquist (Mercedes) con 1-3-05, Cabalén (Alfa Romeo TC) con 1-13-12 y el propio Reutemann en el último Gran Premio empleó 1h 31m 13s.

"Coco" Piazza, Carlos Reutemann y Héctos Luis Gradassi. Los héroes del Gran Premio de la Montaña. Gran actuación de Reutemann.

Para no dejar dudas Reutemann clavó los relojes en 1h 25m 46s al llegar en Mina Clavero batiendo todos los records al cubrir esta primera etapa. Decididamente sensacional. Hasta el fabuloso Porsche de Zasada quedó atrás. Hasta el tiempo de Alzaga con todas las libertades del reglamento de TC. Hasta el de "las suecas". Todo se derrumbó ante el andar del nuevo "Rey de la montaña". Y nos alegra decirlo, porque los corredores toman

VISINTINI HIZO MARAVILLAS CON

YA ESTA ENTRE LOS "GRANDES"

Danilo Bonamicci mostró lo mucho que caminan los Renault en lo trazado con su cuarto puesto en la primera etapa. Así es el camino...

Rodolfo Rabanaque Caballero con su Torino 380. Fue segundo de Gradassi. Fundamentalmente, los automóviles grandes carecieron de posibilida des ante el andar de los Fiat. Especialmente por el sistema de diferencial de los ganadores. Un vado. Sin embargo...

"REY DE LA MONTAÑA"

este título con tanto valor como el mismo Campeonato Argentino de Turismo Carretera. Porque ser "Rey de la montaña" significa "manejar". Y aquí no es cosa de grupos. Nadie puede especular. Es una verdadera carrera contra reloj. Nadie sabe cómo va clasificado hasta el fin de la etapa. Y todos saben que un segundo vale oro. Que hay que jugarse en todas partes. En una carrera donde el promedio fue solo de 65 km/h ningún ser "normal" puede elegir una curva "para levantar". Acá hay que jugarse todo. O no inscribirse...

Pero las diferencias se manifiestan en los distintos estilos de manejo. Los límites se pueden ampliar con talento o con dedicación. Reutemann es talento. Pero gana más por dedicación que por talento. Para demostrarlo sólo bastaría recordar que Reutemann permaneció toda la semana en Carlos Paz luego de la suspensión. Todos los días recorrió el camino. Así con la dedicación de un piloto profesional. Aunque confiese con pasión de aficionado que "lo que más me gusta es manejar un automóvil".

Desde el vamos se planteó una incógnita: Fiat o Torino. Todas las predicciones decían Fiat. Pero todo comenzó a tambalear cuando Oreste Berta y Héctor Luis Gradassi llegaron el lunes a Buenos Aires directamente desde Daytona. Pero mucho más cuando en pocas horas más estaban en Córdoba y anunciaban su participación en el Premio de la Montaña. Todos saben lo que puede realizar el equipo (¿Cuál?) dirigido por Berta. Pudo haber sido una magnífica estrategia que sólo se presentará el "gran montañista" de la CGT. Quizás alguien pudo haber pensado en un "lance" o en "no querer quemarse" con una derrota. Pero las dudas se disiparon cuando también se inscribió otro excelente montañista: Nasif Estéfano.

Y en las carreras donde se muestra **toda la verdad y nada más que la verdad** no hay Clasificación por Clases que valga. Aquí la

(Continúa en la página siguiente)

Performance excepcional del Auto Unión de Rosmaldo Visintini. Tercero. Un promedio realmente asombroso para el estado del camino. Muy cerca de los mejores tiempos en Turismo Carretera. Batió los de su categoría para el tramo. Gran conductor en la montaña.

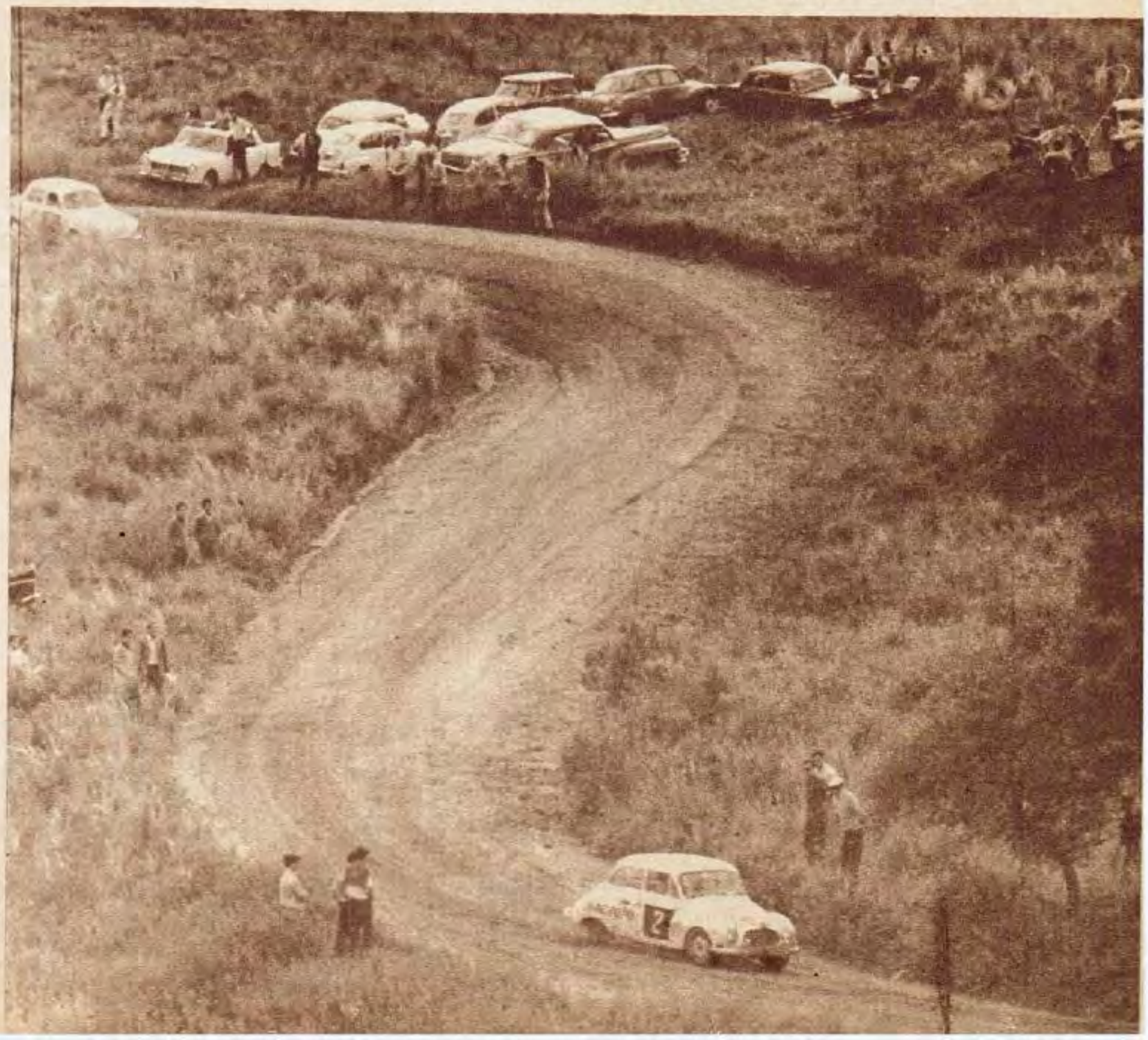

SU AUTO UNION

Fue para ganarle a todos. Pero no pudo ser. Logró un objetivo: vencer a Tullio Riva. Este se quedó sin frenos y Gradassi persiguió a Reutemann. Pero tres minutos en cada "ida" marcan la diferencia.

Carlos Alesina mostró que maneja mucho. Una consagración sorprendente en la montaña. Pero de 100 inscriptos sólo finalizaron 17... Largaron 50. 66 % de abandonos en 200 km de carrera.

SE BATIERON

Luis Romero. Otro excelente montañista. Lejos del ganador. Pero muy bien en su clase. Con un buen auto. Mostró calidad.

(Viene de la página anterior)

general era la única que tenía sabor. Hasta para los más chiquitos. El título de "maestro de la montaña", como lo llaman oficialmente, era para uno solo. Reutemann y Rodríguez Canedo contra Gradassi y Estéfano sobre Torino. Naturalmente también estaban Tullio Riva y Carlitos Pascualini para desnivelar hacia algún lado. Pero nadie sabía exactamente lo qué podía esperar de algún Auto Unión o Renault. "Transfer", Bonamicci y Ruesch eran nombres que sonaban con suficiente razón. Nadie olvidó que una vez Gastón Perkins se despachó con 1h 32m 15s para cubrir el tramo (1963, pero en TC) con el Renault del equipo oficial. Este tiempo fue mejor que el empleado en la "vuelta" o segunda etapa por Gradassi con el Torino en esta oportunidad. Razones eran suficientes...

Pero cualquier elogio al tiempo de Reuteman se queda corto. Las condiciones en que estaba el camino ni se parecían a las que debieron enfrentar los corredores en el Gran Premio. El sábado a la noche todo el automovilismo sufrió con el drama de la lluvia que caía en la ciudad serrana. El tramo entre Copina y El Cóndor estaba bastante mal. Muchos pozos. Barro, ni qué decir... En la Pampa de Achala también había muchos pozos. Aunque todo ratifique la gran actuación que desempeñaron los hombres que se sentaron detrás del volante. Sólo habría que resaltar la diferencia fundamental de preparación. Acá se vienen con todo para correr estos doscientos kilómetros. En el Gran Premio se piensa para correr tres mil. También eso repercute en el manejo en el Gran Premio. Nadie quiere perderlo por culpa de un montañazo o salida de camino en Copina. Aunque ya es suficientemente valioso en haber batido ampliamente el record de Turismo Carretera a pesar del estado del camino.

GRADASSI FUE DERROTADO POR LA MAESTRIA DEL SANTAFECINO

TODOS LOS RECORDS EXISTENTES EN TC Y TM

Jorge Ahumada estaba quinto en el tramo durante el Gran Premio. Segundo entre los Fiat detrás de Reutemann. Acá volvió a ratificar lo expuesto en aquella ocasión. No había sido ninguna locura...

Aparte de Gradassi y Reutemann hay más nombres para destacar. Rosmaldo Visintini clasificó tercero a su Auto Unión en la general. Ganador en su Clase. Tercero en la general del primer tramo. Una performance realmente excepcional. Justificó ampliamente la esperanza en los coches chicos de dar amplia guerra a los "grandes". Bonamicci al finalizar cuarto en la primera etapa con su Renault 1093 demostró lo mucho que andan los Renault en lo trabado. Aunque haya abandonado posteriormente.

Hubo nombres desconocidos. Alesina es prácticamente desconocido. Su actuación es realmente meritoria. También pueden resultar desconocidos los nombres de Ahumada y Romero. Pero para "recordar" debemos mencionar que estos hombres son realmente verdaderos dominadores de la montaña. Hay antecedentes. En este mismo tramo en el último Gran Premio Ahumada logró el quinto lugar después de Zasada, Reutemann, Mayorga y Tullio Riva. Ahumada había empleado 1h 34m 26s. Luis Romero corredor de Río Colorado, debutó en el último Premio de la Manzana. Fue último en la primera etapa. Ganó matando en la segunda que se corría nada menos que por el supertrabado "Camino de los siete lagos", que va desde Bariloche hasta San Martín de los Andes, pasando por Villa La Angostura.

La victoria de Reutemann nos da otro "GRANDE". Bienvenido a la categoría de los famosos.

Eduardo Rodríguez Canedo, a pesar de todo, volvió a recibir el elogio general. Reutemann lo aventaja en tratar mejor al auto.

SUPERCHIMENTOS

(Escuchados en sierras cordobesas)

"El Departamento Competición desapareció. No sé qué decidirá la dirección de IKA-Renault. Berta es el que maneja todo. Creo que busca el sistema de apoyo de fábrica a los equipos particulares o semioficiales. En Europa yo no hablé con los de la Renault. Pero nos trataron como visitantes. No como si representaramos los intereses de la misma empresa" (La afirmación de Gradassi certifica lo que dicen las páginas de GOLES, donde mencionamos el sistema de cómo se apoyará a los corredores).

♠

El muy justamente promocionado piloto de Pilar, Roberto Pachelo, y la Peña "El Rebaje", de José C. Paz, tienen una novedad. No compraron el Torino de Malnatti. Lo devolvieron a su anterior dueño y gastaron los "tres palos y las ochocientas lucas" en un Liebre Mk. I. Lo que no se sabe es qué hará Malnatti con el Torino. Pues él también ha comprado una Liebre Mk. I a Pronello.

♠

La Concesionaria IKA-Renault de Nueve de Julio ha iniciado la realización de una serie de automóviles para la Categoría Gran Turismo Argentino sobre mecánica Renault. El diseño corre por cuenta del platense Luis M. G. Varela, el diseñador del Ford de Rienzi. Probablemente lleguen a las veinte unidades. Muy bien.

♠

Lo de "Ringo" Bonavena merece un catítulo aparte. Largó la Clase C. Pero el "superchimento" para los tuercas: pienso en correr. Y con su estilo: "matar". Será cuestión de verlo empuñar el volante.

♠

Jim Clark y Graham Hill colocaron en los dos primeros puestos a los Lotus-Ford en la carrera de Brisbane, primera de Australia por la Copa Tasmania. Tercero Piers Courage (McLaren-Cosworth). Ahora Clark y Amon, que abandonó al romperse una junta de su Ferrari, iguala en puntaje neto: 24. Aunque Amon tenga 27 en total.

♠

Para perder la costumbre... Gradassi debutó en la Categoría Turismo en la Clase F. Ganó. Igual que en Mecánica Nacional. Igual que en Turismo Carretera. Indudablemente podría probar suerte en cualquier categoría.

"Transfer". El "boom" del Auto Unión. Un verdadero avión sobre ruedas. También mostró que tiene potencia y manejo para montaña. ● Nasif Estéfano sin suerte. El tucumano otra vez se quedó. No puede demostrar los tiempos que hace. El auto no aguanta su manejo...

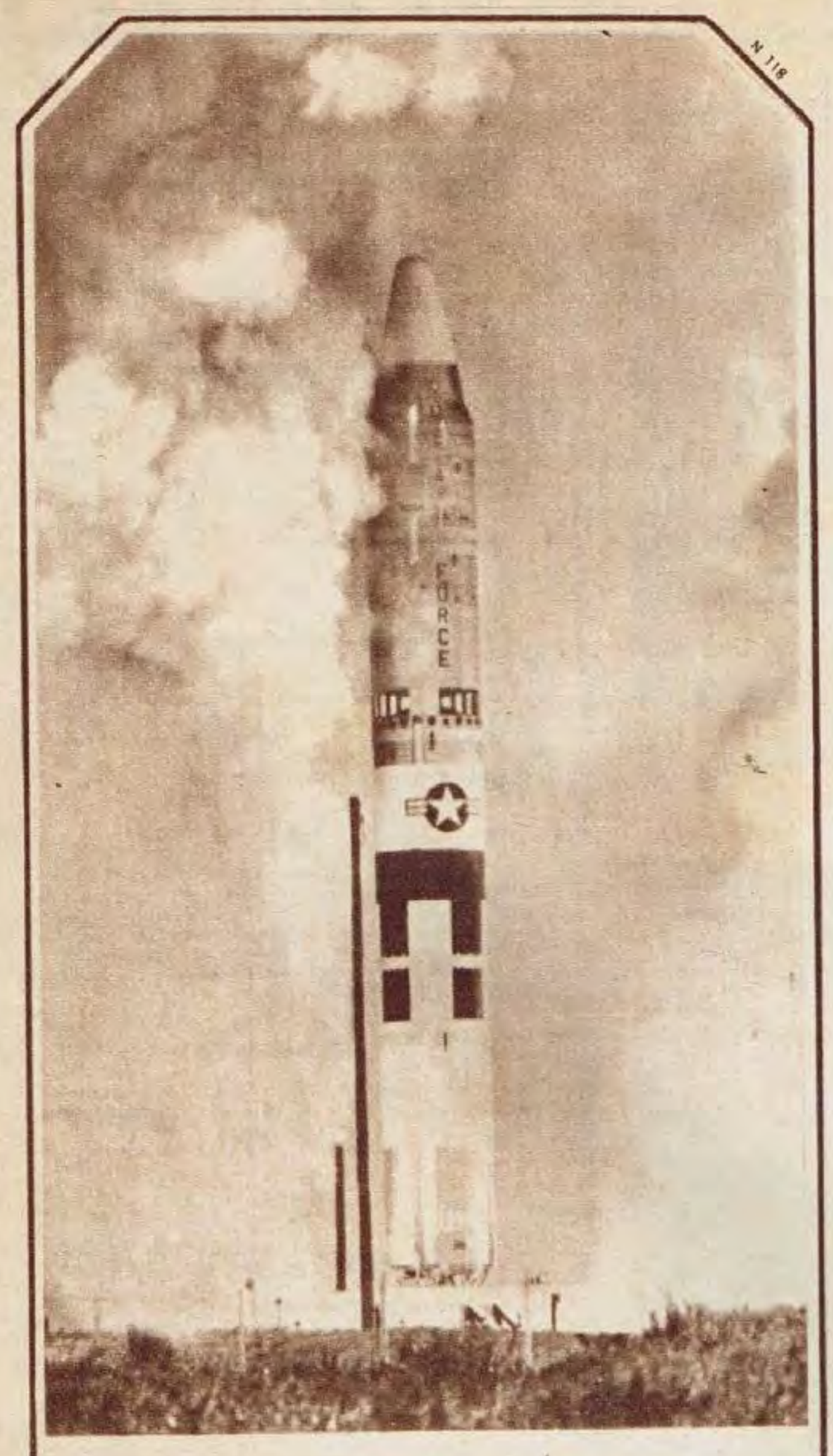

EL HOMBRE EN EL ESPACIO

UN REPORTE SEMANAL DE LAS ACTIVIDADES AERONAUTICAS Y ESPACIALES EN EL MUNDO

CONDUCCION **MIGUEL CERUSE**
PRODUCCION **HECTOR GOPP**

MIERCOLES 19.30

CANAL 7 Buenos Aires

El mundo de las TUERCAS

Raúl J. Cenci, de San Carlos Centro, Santa Fe, construyó un excelente monoplaza para MA-FI. Se denomina Cenci-Chevrolet F1. Está construido en chasis multitubular. El motor está ubicado atrás. La carrocería es de plástico con líneas Brabham, al igual que el diseño de suspensión y el bastidor. Tiene frenos de disco en las cuatro ruedas. El piloto será el santafecino Felipe Lehmann.

Los rumores a veces son demasiado insistentes. Tanto como que dicen que Benedicto Hugo Caldarella ingresaría a un equipo oficial. Ford, Chevrolet o Torino no pueden ser. Nosotros lo encontramos la semana pasada en el negocio de Vicente Formisano...

Omar Alfredo Episcopo, ex motociclista y campeón zonal, ha realizado un monoplaza autoportante similar a la estructura del Matra Fórmula Dos. Precisamente lo realizó con miras a la Fórmula Dos nuestra y para impulsarlo utilizará un motor Fiat 1500. Lo realizó en La Plata bajo el asesoramiento del ingeniero Juan Carlos Fisanotti.

Los clubes organizadores de competencias en el Autódromo de Buenos Aires ya entraron en la "nueva onda". Especialmente para la Categoría Turismo. Todos hablan de 500 Kilómetros o Seis Horas. Eso promovería que los mejores de TM compartan la conducción de los autos con los mejores de TC. En cinco carreras de la categoría para el Autódromo, no hay ni TC ni MA ese mismo día...

Carlos Alberto Menditeguy ha hecho introducir modificaciones en su "cupé", con la que participara el año pasado. En el taller de Bauffer sufrió esas modificaciones, que la adaptan al nuevo reglamento y le darán más vigencia a su capacidad como piloto.

Aún habrá que esperar hasta el 18 de febrero para saber las postergaciones y suspensiones de carreras en el Calendario de la CDA, si es que las hay. De cualquier manera, sólo a fin de mes se sabría realmente qué carreras podrían reemplazarlas.

Parecerá increíble, pero ningún club ha pedido fecha para realizar una competencia de Mecánica Argentina Fórmula Uno en el Autódromo de Buenos Aires. Pero hay quienes se han dado cuenta de ese detalle. Especialmente los corredores de la categoría que están "haciendo fuerza" para que una importante empresa patrocine una carrera de 500 millas en el circuito perimetral de 7 kilómetros.

Completamente desmentidas las versiones que daban como que Juan M. Bordeu y Eduardo Casá habían realizado tratativas con el ingeniero Pronello para que éste les construya un Huayra a cada uno. Ambos mantendrían las unidades motrices Chevrolet y Ford, según la versión que se

hizo circular. Pero ninguno de ellos hizo ningún tipo de tratativas. Además, Pronello sólo hace autos con motor Tornado...

Antonio Zabala Urriza sólo espera que llegue la primera carrera del año para sentarse en su Turismo Carretera con aires de Gran Turismo. El auto está en Mar del Plata. Listo para correr...

En Marcos Juárez siguen trabajando seriamente para construir el autódromo "Juan Manuel Fangio", sobre tierras donadas por Andreone Hnos., firma ligada deportivamente a Juan Manuel Fangio, ya que son los concesionarios General Motors en Marcos Juárez.

Antonio Tempone cambia. Sí, el piloto de Mar del Plata también se pasa al Torino. Ya lo usaba como automóvil particular. Ahora dejará el Chevrolet. Recordemos que había comenzado corriendo con Ford.

Juan Carlos Perkins se retiró al domicilio de su madre. Pero volvió al Hospital Italiano el miércoles y el jueves para un tratamiento especial. Su estado es satisfactorio desde todo punto de vista.

Ramseyer F1. Así se denomina el automóvil que construyó en San Carlos Centro, provincia de Santa Fe, Evidio Ramseyer, para que lo conduzca el piloto José Bella. Está realizado en un chasis tubular con suspensión tipo Lotus. Correrá en MA-F1.

Otro autódromo más. Al menos, en los proyectos. Pero esto parece bastante serio. Es en la ciudad bonaerense de Baradero. Se construirá en las barrancas del Río Paraná. Muy buena intención.

Jorge Martínez Boero es otro de los que saldrán con todo. Su auto está en Bolívar, recibiendo toques que le darán un mayor perfil aerodinámico. Más velocidad para uno de los más veloces...

Quienes están muy contentos con la fecha que les otorgaron son los dirigentes de Allen. Realizarán su carrera de Turismo Carretera el día 24 de marzo. Es la única carrera de esa semana.

Doce provincias argentinas no pidieron fecha para realizar carreras de Turismo Carretera. Tampoco la obtuvieron, por supuesto, Son La Rioja, Catamarca, Misiones, Formosa, Tucumán, Santiago del Estero, Salta, Jujuy, Corrientes, Chubut, Neuquén y San Luis.

El Club Jorge Newbery, que ha realizado diecinueve ediciones consecutivas de la Vuelta de Santa Fe, ha proyectado una carrera de dos etapas para Turismo Carretera. Unirá Venado Tuerto con Resistencia. Ida y vuelta. El ganador obtendría 24 puntos si gana las dos etapas. Es un buen negocio para todos. Pero la CDA no ha podido darle fecha y la gente de Venado Tuerto insiste en obtenerla...

Héctor Plano se llegó hasta Buenos Aires. Lo hizo para retirar repuestos en la Comisión Deportiva de Concesionarios General Motors. De paso anunció la incorporación del motor Chevrolet 250 pulgadas en su revolucionario TC más modernizado todavía.

Durante el desarrollo de las Seis Horas de El Pinar hablaron varios corredores y dirigentes de países sudamericanos. Habría intención de realizar un Campeonato Sudamericano de Automovilismo. Podría ser para la categoría Turismo en tres clases (hasta 1.000, 1.600 y más de 1.600 cc.) Una carrera por cada país de Sudamérica. Son diez en total. O sea, una carrera por mes. Sólo es un proyecto.

César Horacio Malnatti y Carlos Alberto Pairetti alquilaron un local en San Miguel, donde será el lugar de "acuartelamiento" de sus Liebre. La de Pairetti es la que conducirá Néstor García Veiga.

COMPLETISIMO

ANTONIO CARRIZO

Y UN PROGRAMA NUNCA VISTO. "COMPLETISIMO" ES ABSOLUTAMENTE ORIGINAL, ES SHOW, NOTICIAS, EXTERIORES, GRANDES ELENCOS MUSICALES, LO INSOLITO E IMPREVISTO EN NOTAS Y REPORTAJES, ES "COMPLETISIMO" POR QUE ES PARA TODA LA FAMILIA "COMPLETISIMO" Y ANTONIO CARRIZO EN CANAL 7.

VIERNES DE 19.30 a 20.30 y 22.30 a 0.30

ANTES Y DESPUES DE FUTBOL POR TV

CANAL 7

PAIRETTI YA VIVE EN EL CLIMA DEL VERTIGO

"TODAVIA está todo así no más. Me vine a vivir acá... Pero recién en marzo traeremos todo. En los primeros días dejamos todo listo. Necesitaba venir definitivamente a Buenos Aires. Acá tengo el auto y negocio. El otro negocio lo tengo en Rosario. Cuando tengo que irme allá tomo un avión y listo. Claro, también tengo mi negocio y mis amigos en Arrecifes. Naturalmente que iré a mis pagos una vez por semana o algo así. Pero necesitaba estar acá. El auto, el negocio..."

Carlos Alberto Pairetti en realidad lo necesitaba. Ya estaba instalado con todo en el nuevo departamento de Quintana y Callao. Su esposa, Marta, y el segundo "Pairettito", Eduardo Javier, de casi cuatro meses de edad (nacido el mismo día que su padre, 17 de octubre) ya estaban instalados. Sólo faltaba el primer "Pairettito", que anda por los dos años. Pocos minutos después que llegáramos nosotros llegó Néstor Jesús García, el piloto que conducirá el Liebre Mk. I que Pronello le construyó a Pairetti, que es el dueño del auto. Así comenzó la charla tuerca.

Lo primero que se comenzó a charlar es sobre lo que está haciendo Pairetti con el Barracuda. No es novedad: motor y auto están siendo sometidos a una intensa preparación por varios ingenieros de General Motors (o mejor dicho, que trabajan en General Motors y luego del trabajo se retiran a trabajar en "otro lado", en el Barracuda Chevrolet de Carlitos. Son los ingenieros Pochat, Del Río y Joseph). 'Mi auto estaba completamente dentro del reglamento. Hasta el acolchado. Sólo le faltaba el parallamas de los carburadores. Ahora está pesando 1.200 kilos. Es bastante poco pero no sirve para la pista. Yo necesito un auto ganador... No, no es el Barracuda que tiene Formisano. Ya hemos hablado algo sobre otro auto pero por ahora no quiero decir nada. Por favor, no me pregunten. El motor de 250 pulgadas está tirando una barbaridad. La primera vez que lo pusimos en el banco de pruebas estaba cerca de los 285 CV. Ahora ya los dejó atrás. Me parece que este año mato..."

La mirada de Carlos Pairetti era medio juguetona. Claro, estaba fija en el segundo "Pairettito"...

Comenzamos a hablar del departamento. Cuando Carlitos nos preguntó: "¿Saben quién vive en el piso de abajo? Jorge Cupeiro... El en la planta baja y yo en el primer piso. ¿Qué dúo, no? ¡Ah, miren por el balcón! En el tercer piso de esa casa viven los padres de Tuky Casá. Sí, me vine a vivir a un barrio 'tuerca'..." Entonces surgió el tema Cupeiro. De cómo habían estado los dos en Mar del Plata. Lástima que Jorge no estaba. Ya se había ido a Mar del Plata. "Todos los viernes se va para allá", acota Carlitos.

Néstor Jesús García asiente en todo. También entra en la conversación. Este joven arrecifeño de sólo veintidós años de edad será quien conducirá el Liebre Mk. I de Pairetti.

SE MUDO A LA

Su esposa Marta, el segundo "Pairettito", Eduardo Javier, nacido el 17 de octubre último cuando su papá Carlos Alberto cumplía el mismo día 32 años. En la foto sólo falta el primer "Pairettito".

Dueño y piloto de un Liebre Mk. I, construido por el ingeniero Pronello. Pairetti junto a Néstor Jesús García, arrecifeño de 22 años.

Probó muchas veces el TC de Carlitos en Arrecifes. Aunque aún no ha tenido contacto con el Liebre, porque Pronello no se los envió aún de Villa María. Ambos están contentos por el debut de este nuevo arrecifeño que se suma a las filas del pago de grandes volantes. Aunque en realidad ya debutó en la última Vuelta de Arrecifes con el Ford TC con el cual Di Palma debutó en el Gran Premio de 1968. Pero Néstor Jesús García también ha hecho muchas cosas —y muy buenas— en Limitada 27. Sólo quiere aclarar una cosa: "A mí me conocen como García Veiga. En realidad yo soy García solo; mi padre es García Veiga. Así figura en la licencia de piloto".

Carlos Pairetti lo mira como diciendo: "Vos sí que vas a andar... Arrecifes va a quedar bien". Claro que Pairetti es el centro de la conversación. Sus nuevos planes para otras categorías no están claros. Tenía abierta intención de participar en Fórmula 2, pero como las fechas se cruzan con las de TC, no sabe qué hará. Lo mismo con el resto. Aunque en una de esas se aparece con todo, el 10 de marzo, y comienza la temporada corriendo en todas. Aunque en realidad duda que pueda correr en las dos primeras de TC (el 10 de marzo en el Autódromo de Buenos Aires y el 17, en el de Córdoba), simplemente porque no considera tener chance con su Barracuda.

Pero la pista más larga le puede dar esa igualddad que tanto busca con el resto de los automóviles. Por eso no se desanima y probará...

Del "otro auto" sólo dice que hará falta tiempo para probar cómo anda... No cree que podrá correr el 10 de marzo, aunque estima que se lo finalizarán los primeros días de marzo. E insiste: "Yo no voy a hablar de eso".

Mejor que hablemos nosotros, entonces. Pairetti le ha encargado la construcción de un Prototipo a Competición S.A. Es idéntico a los que esta empresa había hecho para Ford. Sólo que llevará motor Chevrolet. Variará de acuerdo a las modificaciones que se introdujeron al reglamento. Y para fin de mes estará listo. El cuarto es para otro Chevroletista: Juan Manuel Bordeu (ahora resulta que los prototipos Ford este año serán Prototipos... Chevrolet), aunque hay varios Fordistas interesados en adquirir una unidad. por lo cual para ellos seguirá siendo Prototipos Ford.

Nosotros también creemos que éste puede ser el año de Pairetti. Sólo faltará demostrarlo...

PAIRETTI CORRERA ESTE

(El tercer Prototipo)

Si correrá éste. El mismo de Viale y Caballén. Competición S.A. lo tendrá listo para fin de mes Antes de correrlo se someterá a duras pruebas. Carlitos Pairetti no lo quiso confirmar. Pero él correrá el tercero. Para Bordeu, el cuarto Prototipo. El tiempo dirá.

TAMBIEN SEGUIRA CON ESTE

Sólo en las de ruta. 1.200 kg no le dan chance en la pista. Aunque probará antes de la carrera del 10 de marzo para ver sus posibilidades. Si el auto camina, Pairetti comenzará la temporada corriendo en el Autódromo. Con el circuito más largo tendrá más chance.

CON ESTE NO...

(El tercer Barracuda)

Se dijo... pero no va a pasar nada. No será para Pairetti, iba a ser. Lo construyó Formisano. Ahora lo tiene en su taller. Pero Pairetti ya tiene otros planes. El tercer Prototipo y el primer Barracuda.

CAPITAL PARA ESTAR "MAS CERCA"...

NUEVAMENTE EL FABULOSO CRUCE DE LA CORDILLERA

YA está trabajando la Asociación Sanjuanina de Volantes. Y muy bien, como es su costumbre. Prepara su primera carrera del año, a correrse entre los días 15 y 17 del mes de marzo. Desde San Juan a la ciudad balnearia de Coquimbo, en Chile, a orillas del Océano Pacífico. La intención es promocionar a San Juan como ruta turística para seguir camino a Chile. Y para demostrar que es un camino perfectamente viable. Es el denominado "Agua Negra".

La primera y única versión de esta competencia data de 1966. En aquella oportunidad fue para "Fórmula Libre" y el ganador fue Oscar Cabalén, quien con su Ford Mustang doblegó al Chevrolet del chileno Papin Jaras. Esta vez se correrá para la Categoría Turismo y otorgará puntos para el Campeonato Argentino (24 al primero de cada clase si gana las dos etapas). La carrera se realizará para tres clases: La A (hasta 1150 cm³), la B (1151 a 2000 cm³) y la C (más de 2000 cm³).

Recordemos que todos los automóviles participantes deberán poseer el pasaje de Aduana o Tríptico a los efectos de que los mismos puedan ingresar en Chile y luego regresar a nuestro país. Este trámite deberá gestionarse en el Automóvil Club Argentino o en el Touring Club. Por eso es muy importante que todos los participantes ya comiencen sus gestiones.

Una verdadera fiesta del automovilismo sobre la cordillera.

Igual que hace dos años, cuando Cabalén ganó con el Mustang. Esta vez los Turismo con una prueba de fuego para los Torino 380 W.

15-17 DE MARZO: SAN JUAN-COQUIMBO

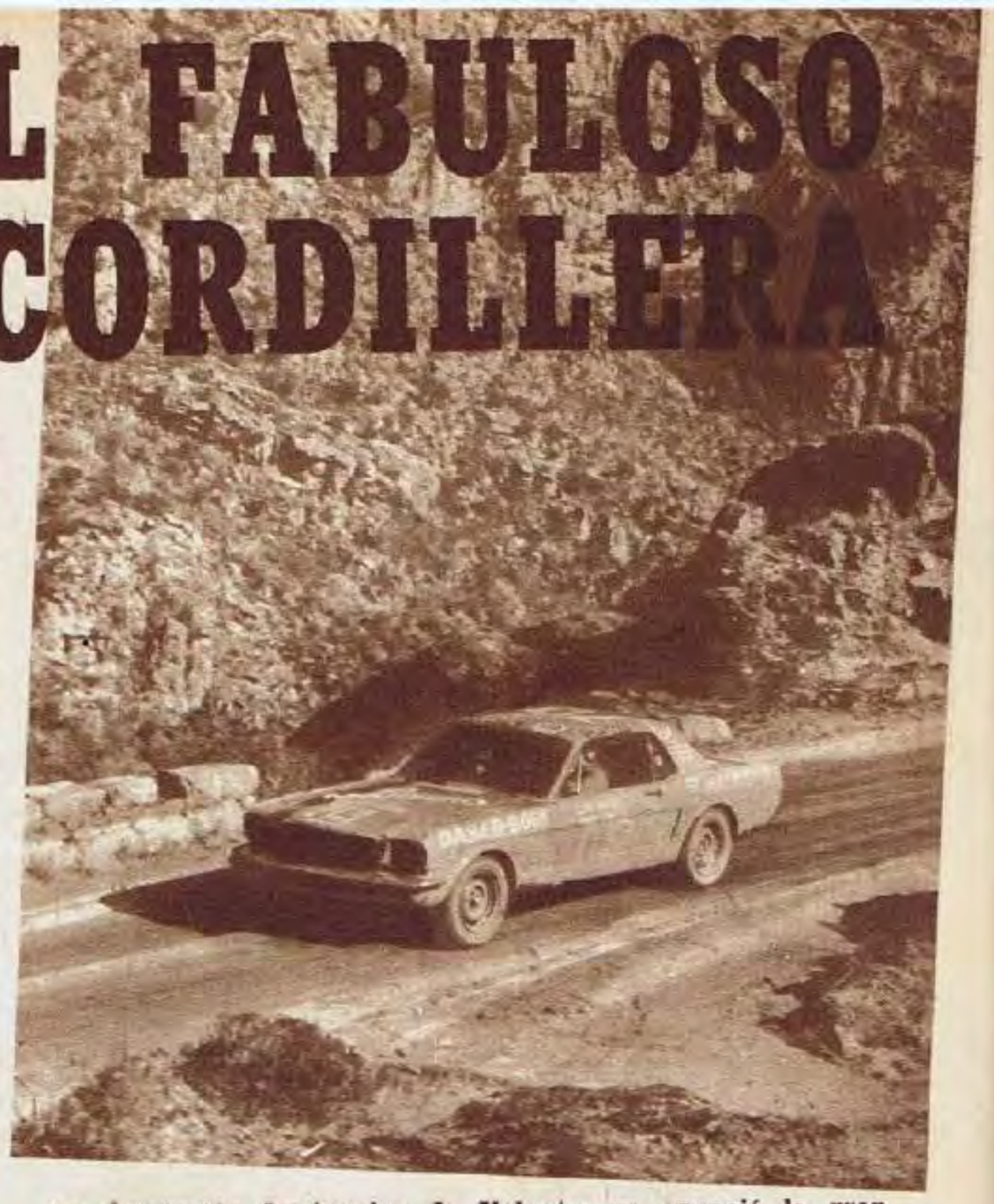

La Asociación Sanjuanina de Volantes ya anunció la gran carrera. De San Juan a Coquimbo (Chile), en las orillas del océano Pacífico. Regreso dos días después. Siempre por el camino de "Agua Negra".

RICARDO SAUZE TIENE AHORA SU OPORTUNIDAD DE CORRER EN PUNTA

EL "Gordo" Sauze se sentará en el habitáculo de un compacto. Le ha llegado el modernismo a sus jóvenes 38 años. Lo que no se sabe es si utilizando tan moderno automóvil (el Torino de Rodolfo de Alzaga) seguirá utilizando sus muy pintorescas "bombachas" gauchescas. Es el tema más hablado en Cero Cinco, ambiente del cual es habitué, junto a Alzaga, Casá, Galbato y todos los que acostumbran a ir por esos pagos, lugar de reunión del ambiente tuerca, que le dicen.

Lo cierto es que Sauze está contento de poder tener un automóvil con el cual pueda pelear adelante. La única vez que lo tuvo ganó el Gran Premio, y eso que corrían Casá, Alzaga, Larry, Cupeiro y otros con el mismo automóvil (el Alfa Romeo Giulietta). Este puede ser su año. Hasta el año pasado su vetusto Ford sólo había estado en las carreras, con la única vez que figuró en el séptimo puesto del Triángulo del Oeste, cuando su F-100 funcionó con todo en tan rápida y peleada carrera, donde los Liebre Mk. II se clasificaron segundo, quinto y décimocuarto.

Por ahora es la única iniciativa de Sauze con respecto al TC, ya que en principio no cree que Ford le dé un Falcon, y que de ser así, sólo lo recibiría dentro de muchos meses.

Ricardo Sauze con su amigo Carmelo Galbato. Dos personajes del TC. Sauze ganó un GP de Turismo. El piloto de las "bombachas" se sentará en un compacto de Rolo Alzaga.

"UN GAUCHO EN COMPACTO"

BORDEU: HA ESTUDIADO SUS NUEVOS PROYECTOS

Seguirá con "La Coloradita" hasta que finalice un nuevo auto y piensa en F-1

JUAN Manuel Bordeu está en sus pagos de Balcarce. Allí continúa con su labor en la película "Turismo de Carretera". Todo el mundo de una filmación lo tiene atraído. Pero eso no le impide dialogar con "Toto" Fangio en vistas a los proyectos para la Temporada 1968. Hablaron sobre "La Coloradita" y sobre un nuevo automóvil para Turismo Carretera. También Juan Manuel Bordeu tiene intenciones de correr en "todas las que pueda" en Mecánica Argentina Fórmula Uno, con el mismo Crespi Tornado con el que corrió en octubre en el Autódromo.

Sobre todos estos planes, el más importante es la puesta en orden de marcha de "La Coloradita", que en difinitiva es el único automóvil que posee para participar en las primeras carreras del año. Así que tendrá que adaptarlo, para aprovechar las modificaciones del reglamento y lograr muchos menos kilos en el auto. De ahí comienzan las innovaciones. Todo para lograr mayor funcionalidad con menos peso. "Toto" Fangio ya se ha abocado a la tarea. Con febrero se acabó el descanso, para lograr un buen auto, que pueda estar desde la primera carrera. Y Juan Manuel Bordeu tiene muy en cuenta que durante la primera mitad del año se correrá una carrera en pista y otra en ruta, por lo tanto tiene que lograr un automóvil de excelente estabilidad para afrontar desde el vamos su chance al Campeonato Argentino, para volver a recuperarlo.

Mientras continúa con la filmación de "Turismo de Carretera", Juan Manuel Bordeu ha conversado con "Toto" Fangio sobre el plan para 1968.

"La Coloradita" comenzará el año con poco peso. Pero espera que le llegue su descanso cuando se finalice el nuevo prototipo para TC.

El prototipo para TC lo construirá Competición S. A., mientras que Bordeu correrá en Mecánica Argentina F-1 con un Crespi Tornado.

Pero también se ha pensado en un nuevo auto. Un auto que no construiría el grupo de colaboradores de "Toto" Fangio. Sino que se encargaría a Competición S. A., la empresa que construyó los Prototipos Ford. Naturalmente que el auto se construiría de acuerdo a las nuevas reglamentaciones y para ser impulsado por el motor Chevrolet de 250 pulgadas. Hasta ahora no se ha concretado la operación, pero es casi seguro que Competición construirá el nuevo auto (del cual no se sabe si se llamará "La Coloradita" o "El Colorado"...).

En cuanto al motor, siempre sigue con el Chevrolet de 250 pulgadas cúbicas, que tan buen resultado le diera en las carreras de Tandil y el Gran Premio. Siempre los hermanos Polverinos son quienes lo preparan en su taller de Mar del Plata. Hay innovaciones en la preparación del mismo que le otorgarán mayor potencia a la unidad motriz.

Otra novedad, en cuanto a la práctica del automovilismo de parte de Juan Manuel Bordeu, es el cambio del acompañante. Hugo Sánchez, que lo acompañara en las últimas temporadas, piensa alejarse del automovilismo por considerarlo un "perdedero de tiempo". Al menos, eso de estar viajando todos los fines de semana no le satisface. Aunque le gusta trabajar en el automóvil. Pero sin perder tiempo... De cualquier manera, Hugo Sánchez ya ha hablado con Bordeu. Ambos están de acuerdo en que si Bordeu no consigue acompañante, en las primeras carreras continuará en "la butaca de al lado" Hugo Sánchez. Pero todo está supeditado a que surja el nuevo acompañante...

Una última intención de Juan Manuel Bordeu: la Mecánica Argentina Fórmula Uno. Con otro equipo distinto de colaboradores. Pero con la intención de estar siempre entre los primeros. Para ello contará con el mismo Crespi F-1 y motor Tornado, con el que corrió el 9 de octubre en el Autódromo Municipal.

Así es el plan de Juan Manuel Bordeu. Generalmente a Bordeu no le gusta hablar de proyectos que después puede llegar a no realizar. Pero su plan para este año es bastante concreto. Sólo faltará definir quién construirá el prototipo. Aunque se descuenta que será Competición S. A.

Este año no participará el equipo IKA-RENAULT en Turismo Carretera. Sólo se prestará apoyo a diez corredores de la marca. Los mejores. La empresa dejará todo en manos de los particulares. (¿Y: si Ford o Chevrolet ganan las 3 primeras carreras del año?)

¿SE DISUELVE EL EQUIPO IKA-RENAULT?

Larry y Gastón Perkins figuran en la lista de los diez pilotos que recibirán apoyo de fábrica. Sus nombres están ligados a IKA-Renault.

LA semana pasada recibimos toda la información de lo que ocurre en Córdoba por parte de nuestro secretario de redacción, Eldo P. Santiago. Entre otras, anunciaba que se disolvería el equipo IKA-Renault, según la versión de una muy buena fuente. Al mismo tiempo, nosotros desde Buenos Aires ya habíamos abordado el tema. Los rumores circularon insistentemente. Pero ante todo hay que explicar qué es eso de disolverse y cómo se toma una resolución así.

Disolver significaría que la empresa no participará más en competencias automovilísticas o que directamente cambia a todo su equipo por otra (como ocurrió hace exactamente un año en el cambio de Stevens por Berta). Pero como es natural, nadie piensa que IKA-Renault se desprenderá de hombres como Berta o Copello. Queda descartada toda posibilidad de que Berta y todo el equipo sean cambiados por otros. Así que lo de disolución sería que IKA-Renault no participará más en competencias automovilísticas. Por lo menos en forma oficial. Eso sí ocurriría, pero sólo en la Categoría Turismo Carretera.

Es parte del propósito de los corredores de la categoría que no intervengan las fábricas. Así lograrían mayor paridad entre los valores humanos. Ciertamente a IKA-Renault le interesa ganar carreras y demostrar la calidad de sus productos. Por ahora se enfrenta a una verdad: el dominio de los Torino en la categoría. El silencio nos hace pensar que IKA-Renault retirará sus armas oficiales mientras continúe el dominio de los Torino. Después veremos...

IKA-Renault ha preparado un plan con vistas a apoyar a los corredores de la marca que participen en Turismo Carretera. Sólo lo hará con diez. Los más importantes. Sus nombres son: Copello, Gradassi, Ternengo, Larry, Manzano, Gastón Perkins, Alzaga, Estéfano, Tar-

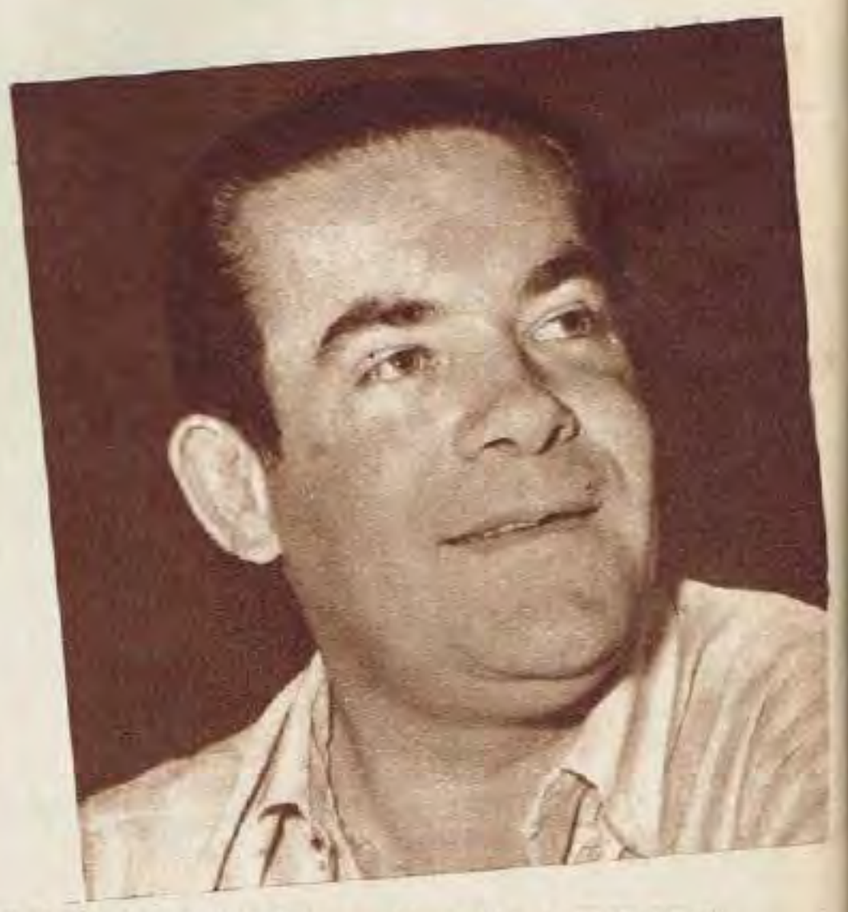

Rolo Alzaga tambien está entre los diez. Su nombre circuló insistentemente la semana pasada para correr con Torino TM en Carlos Paz.

En TC sólo se prestará apoyo

Héctor Luis Gradassi será uno de los diez pilotos que recibirá el apoyo de fábrica. Yvon Lavaud aún no decidió cuál será el plan definitivo.

ducci y Cupeiro. Sólo estos diez tendrán apoyo. El resto puede comprar los automóviles o los repuestos en los concesionarios de la marca. Ya se sabe cómo y a cuánto se entregan los automóviles nuevos. En cuanto a los repuestos se hará una tarifa especial para los elementos que se utilizan en Turismo Carretera.

Bien, pero hablamos de disolución. Hasta ahora nada indica que el equipo IKA-Renault se disuelva. Al menos, si entendemos por equipo a Berta y sus catorce mecánicos que trabajan en el Departamento de Desarrollo de Vehículos Avanzados, en Santa Isabel. Todos seguirán trabajando allí. Y con un fin, automóviles de carreras.

Nuevos experimentos, nuevas pruebas. Pero IKA-Renault ya no gastará más en enviar a su equipo a las carreras, ni gastos en hoteles, en traslados, ni cosa por el estilo. Sólo se experimentará para ofrecer a los pilotos de la marca las nuevas realizaciones que mejoren a los automóviles y para obtener más caballos. Eso en Turismo Carretera. También en cuanto a Mecánica Argentina, aunque la empresa presentará a su Cooper-Tornado en muchas competencias de la categoría.

Pero lo que no se sabe exactamente aún es el plan "Europa". Es decir, cómo encararán la participación de automóviles Torino en competencias europeas. No se sabe aún en qué categorías participarán, en qué carreras, quiénes irán a Europa, cómo se trasladarán o con qué pilotos. Se sabe que es intención de la empresa participar en competencias europeas para colocar al Torino en el mercado del Viejo Continente. Que Renault de Francia le ha entregado varios motores V8 de 3.000 cm³. Que esos motores serían utilizados en automóviles realizados según el reglamento de los Sport Prototipos. Que en esta categoría el límite es de 3.000 cm³ y el actual dominador, Porsche, sólo posee 2.200 cm³. Que las probabilidades son amplias. Pero que ante todo hay que experimentar y trabajar mucho para después ver las posibilidades con que pueden encarar la "patriada" de ir a competir a Europa. Primero experimentar y después ver los resultados. Todo esto nos indica que el famoso "disuelve" significa que el equipo IKA-Renault no participará más en Turismo Carretera. Pero que aún no se ha determinado un plan concreto de trabajo: El presidente de la empresa, señor Yvon Lavaud, recién lo haría conocer en el mes de marzo. Aunque hasta esa fecha Berta tendrá mucho que trabajar...

Ante todo quisiéramos aclarar que la empresa no dice nada oficialmente. Que como periodistas hemos logrado enterarnos de todo lo que transcribimos en la nota. Pero en los más altos niveles de todas las ciudades del país ya saben que será así...

Oreste Berta y Eduardo Copello seguirán ligados como siempre. Se cree que por el lado oficial correrían en MA-FI o en Europa. TC, no.

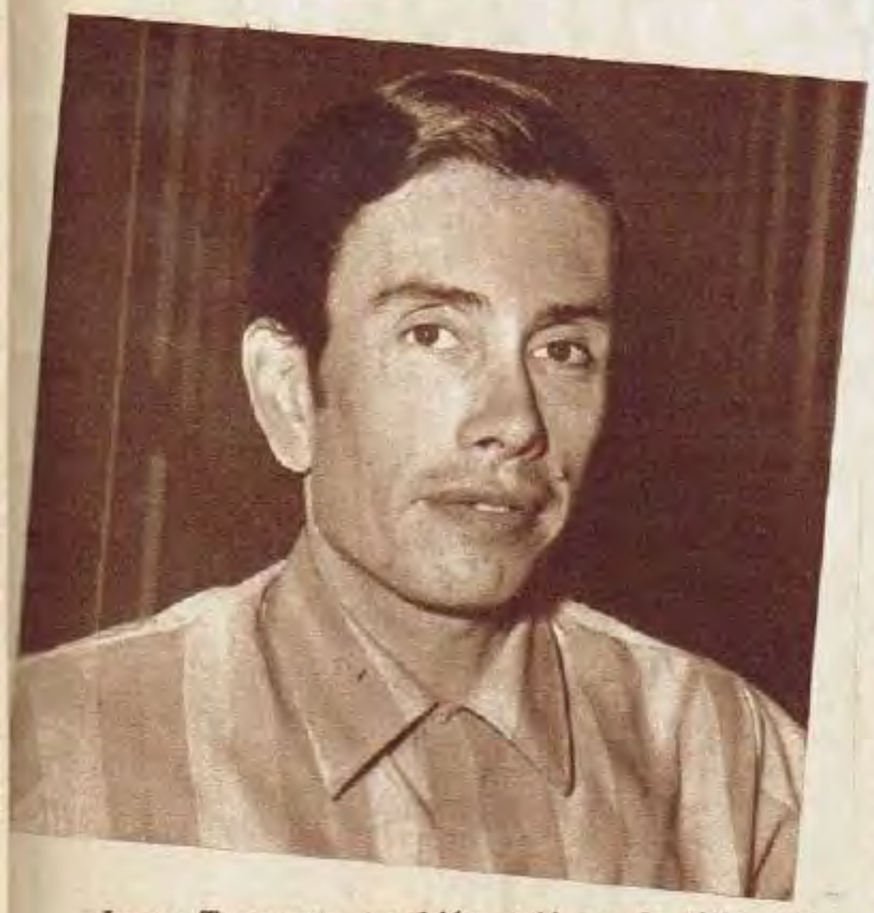

Jorge Ternengo también está en la lista. Seguirá firme junto a su amigo y coterráneo Berta. TC y MA-F1 con mecánica Torino.

a los diez corredores más representativos

CRESPI YA LE DIO FORMA A SUS "F-2"

Excelente diseño de un Fórmula Dos junto a su constructor, Tullio Crespi. Muchos pilotos se han mostrado interesados en adquirirlo. Ya construyó cuatro. Piensa en veinte. Todos monocascos.

EL mundo automovilístico sigue revolucionado con el afán de construir automóviles de Fórmula Dos que hay en todos los ambientes. Tullio Crespi no podía escapar a él. Los monoplazas son su mayor inquietud. El fue quien le dio todo el espíritu a los Fórmula Cuatro. Ya han salido de su atellier más de treinta de esos automóviles. También ha construido varios Fórmula Uno, entre ellos los de Nasif Estéfano y Juan Manuel Bordeu.

Tullio Crespi no descansa tratando de lograr mejores automóviles. Su vocación de carrocero lo ha convertido en uno de los más cotizados especialistas de la Argentina. Todo esto lo ha llevado a cristalizar su viejo sueño de los Fórmula Dos. Siempre aspiró a que existiera esta categoría en la Argentina. Hoy cuenta con su mejor posibilidad. Por eso ya ha comenzado los primeros cuatro automóviles. La construcción es rápida a partir de cuando ha finalizado el primero. Luego del diseño y posterior construcción del molde de plástico sigue la serie.

Su inclinación por los autos denominados "autoportantes", es decir cuya estructura está conformada con la misma carrocería, lo lleva a realizar un automóvil diferente a todos los que se conocen en nuestro país. El resto prefiere los tubulares. Es decir, su estructura está realizada con caños. Los autoportantes de Fórmula en Europa están defendidos por Lotus y Matra, los dos mejores exponentes de este tipo de automóviles. Justamente el mismo Crespi nos señala: "Es igual al Lotus 59 que presentó Chapman hace un mes. No se debe haber copiado de éste, justamente. Pero muestra que éste es un auto avanzado".

Todavía no se puede establecer quiénes son los pilotos interesados en comprar los Fórmula Dos, de Crespi. Sólo están seguros los cuatro primeros autos: Jorge Kissling (ex Campeón de Fórmula Cuatro); Carlos Ragno (el actual campeón de Fórmula Cuatro); José Soiffer y otro piloto de la Fórmula Cuatro. También se habló de alguna posibilidad para que Juan Manuel Bordeu corriera un Crespi F-2. Pero fundamentalmente para concretarse requeriría que Bordeu disponga de un motor lo suficientemente potente para pelear la punta.

Doce interesados por adquirirlos

OTRO ASTRO DEL MOTOCICLISMO PASARA A CONDUCIR EN TC: JORGE KISSLING

Jorge Kissling. Campeón Argentino de Fórmula Cuatro y de muchas clases en motociclismo. Gran valor que ingresa al Turismo Carretera.

EL día en que se inauguren las nuevas pistas del Autódromo de Buenos Aires, Jorge Kissling cumplirá 28 años. Ese 10 de marzo debutará en Turismo Carretera. Una aspiración que cada día se hacía más grande. Jorge Kissling es un personaje simpático. Un gran campeón argentino sobre motocicletas. Muy bueno, durante toda su campaña.

También incursionó por Europa con las dos ruedas. Ahora se especializa en Fórmula Cuatro. Fue habitual ganador hasta consagrarse Campeón Argentino en 1966. Ese título le valió un puesto en el equipo argentino que participó en la Temporada Internacional de Fórmula Tres, el año pasado. Pero su actuación sólo fue discreta, aunque su automóvil fue mucho más discreto (un BWA que lo habían traído como "muletto"). Ahora es subcampeón de Fórmula Cuatro, y Crespi le está construyendo un Fórmula Dos. Con él participará en todas las competencias de la Categoría. Pero su labor más importante la cumplirá a bordo de un Turismo Carretera del equipo de Cupeiro Competición. Un Liebre Mk. I, que construyó Pronello. De esta manera, Cupeiro vuelve a integrar con otro motociclista su equipo. Es una excelente experiencia que demuestra lo mucho que valen los hombres de las dos ruedas...

Es recatado en las confidencias. Pero esta vez está entusiasmado "con tener muchos burros debajo del pie derecho". Sus declaraciones lo evidencian: "A mí siempre me gustó la pista. Tanto para andar sobre dos como sobre cuatro ruedas. Nunca creí que el TC pudiera llegar a lo que es hoy. Ahora uno puede manejar un buen automóvil. Cada carrera es una experiencia que vale. Esta será para mí una gran experiencia".

Cuando fue piloto del equipo argentino en Turismo Internacional de Fórmula Tres, el año pasado. Con Marincovich y Bordeu en la foto.

Lo hará en el Team Cupeiro

Alfa Romeo no corre desde 1951. Entonces, Juan Manuel Fangio le dio el Campeonato Mundial. Ahora volvió. Estéfano y Vianini se incorporarán al equipo. Debutarán en Sebring.

Tras el fracaso en Daytona...

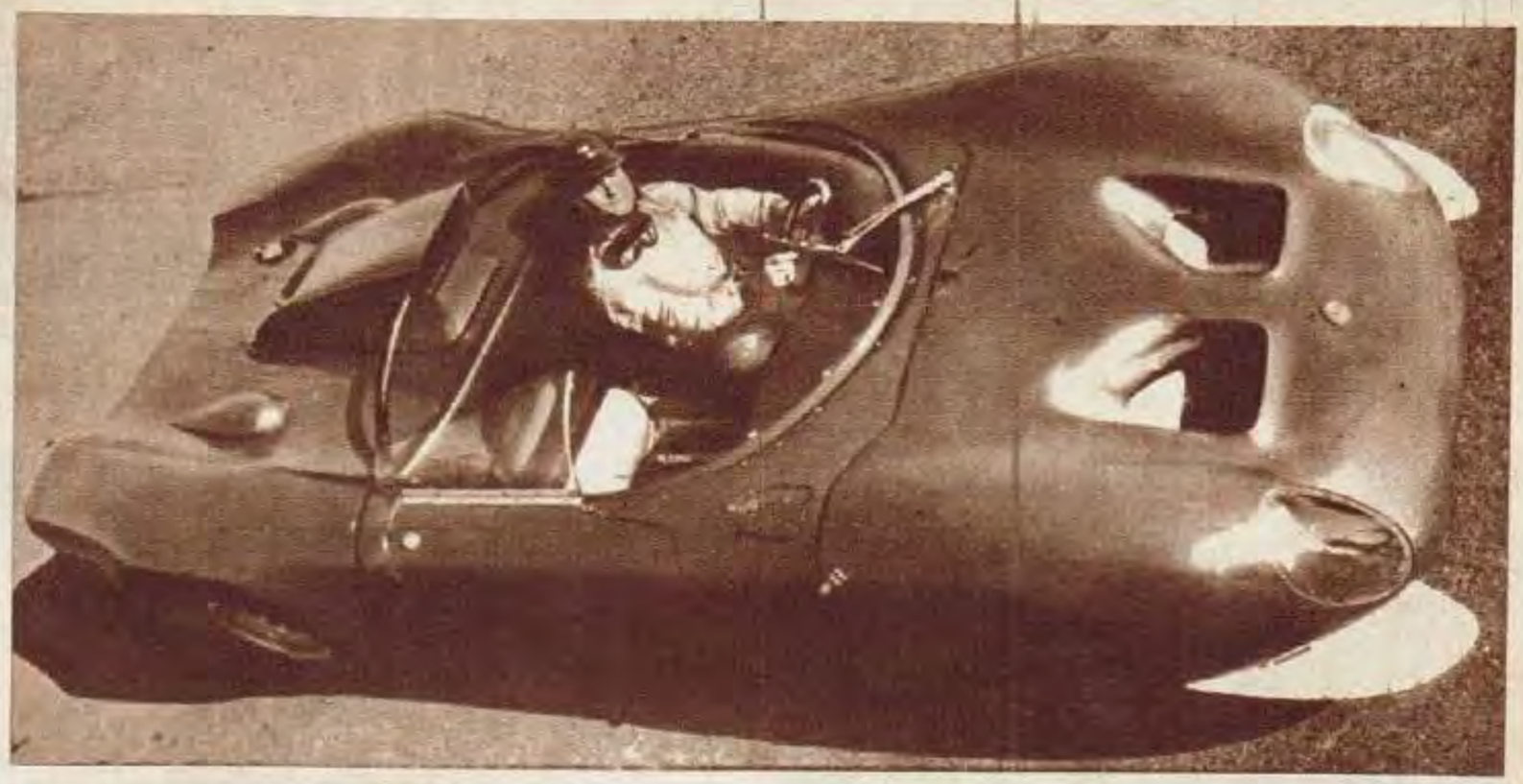

Este es el auto en el que han puesto sus esperanzas los italianos. Por ahora está ausente la Ferrari en este Campeonato. Pero luego del fracaso en Daytona, consideran que deben mejorar sus pilotos...

ALFA ROMEO BUSCA ASES ARGENTINOS PARA SU "SQUADRA"

EL equipo de Alfa Romeo en las pistas. Era algo que no veía desde 1951. Nada más ni nada menos que dieciséis años sin correr. Ahora todo ha cambiado. Pero Alfa Romeo viene experimentando, desde hace un par de años, en distintas categorías y con automóviles de "escuderías" particulares. Pero este año decidió lanzarse con todo en busca del preciado título de Campeón Mundial de Prototipos. Su debut fue hace sólo nueve días en las Veinticuatro Horas de Daytona Beach. Allí fracasó en su primer intento. Aunque los resultados en las pruebas pudieron ser mejores, uno de los problemas que debió sortear el equipo Alfa Romeo fue el de los pilotos. Para la carrera de Daytona optó por presentar a pilotos italianos y alemanes en el equipo. Pero a ellos se unieron dos americanos que conocieron el automóvil en las pruebas. Los resultados no han sido buenos. Por eso ya hablan de "algunas modificaciones"...

Mientras tanto, empresarios de la firma recuerdan que la última gloria deportiva fue la obtención del Campeonato Mundial de Conductores de Fórmula Uno, con Juan Manuel Fangio. Pero al mismo tiempo, don José Vianini, el padre de Andrea, se comunica con esos mismos empresarios desde el Paraguay. No es ninguna novedad. Hace rato que está tratando de que incorporen a su equipo a Andrea Vianini y Nasif Estéfano. La idea original hubiese sido correr en las 24 Horas de Daytona, pero posteriormente los mismos pilotos argentinos pensaron que sería mejor correr las Doce Horas de Sebring, cuando ya se haya logrado una excelente puesta a punto del automóvil, el famoso modelo T-33, de ocho cilindros dispuestos en V. Si bien hasta hoy nada se ha decidido oficialmente (es sabido que las fábricas europeas contratan sus pilotos muy pocos días antes de la carrera, en el caso que sean autos experimentados, para la Categoría Prototipos y Sport; sólo los pilotos de prueba, tres o cuatro, son contratados para todo el año. La diferencia con los de Fórmula Uno es que acá no tienen que asegurarse el piloto para toda la temporada para que sume puntos. Porque podría darse el caso que alguien ganará tres carreras para una marca y luego pasará a otra. En el Campeonato de Prototipos sólo la marca recibe puntos y es en definitiva quien saldrá ganando).

Lamentablemente Italia no tiene pilotos de primera línea. Hemos vistos muchos fracasos en los últimos tiempos. Pero Alfa Romeo contaba con Andrea de Adamich y Roberto Bussinello. Ambos no están más en la empresa. De Adamich está en Ferrari. Todo parece que al fin serán nuestros pilotos los que tendrán la excelente oportunidad de demostrar lo mucho que se maneja en estas tierras.

←

Andrea de Adamich, Zeccoli, el ingeniero Carlo Chitty, director de Competición de Alfa Romeo, y Roberto Bussinello. Los italianos fracasaron. No hay pilotos.

El capitán Luis María Gianelli, presidente de la Comisión de Carreras del ACA, junto al doctor Linares. El TC recién comenzará el 10 de marzo en el Autódromo, con la gran reunión inauguración del ACA.

¡YA ANUNCIAN LOS GRANDES PREMIOS!

PARECERIA increíble. Pero la justificación es amplia. El automovilismo avanza a pasos agigantados. Tanto que hasta los dirigentes están avanzando a los mismos pasos... Y eso nos alegra. Porque esto demuestra que los acontecimientos del último año han dado mayor ritmo a la CDA y al propio ACA a través de su Comisión de Carreras.

Sencillamente fabuloso. Dentro de unos días se anunciarán los grandes premios del ACA. El Internacional de Turismo y el de Turismo Carretera. La intención es buena, como lo explica el propio presidente da la Comisión de Carreras, capitán Luis María Gianelli: "Queremos que el Gran Premio Internacional de Turismo sa realmente internacional. Por eso tendremos todo con ocho meses de anticipación. Para cursar las invitaciones correspondientes a los Automóviles Club de todo el mundo, a las fábricas y escuderías que habitualmente participan en competencias de este tipo. Quremos ver la respuesta que recibimos de todo el mundo. Que este Gran Premio sea de una vez por todas internacional. Creo que en este momento dmuestra que el automovilismo argentino es capaz de enfrentar mano a mano a los extranjeros. El recorrido será muy similar a los utilizados siempre en este Gran Premio. Sólo comenzará y finalizará en la provincia de Buenos Aires, pero muy cerca de los límites de otras provincias. La novedad la tendremos con el Turismo Carretera. No tocará la provincia de Buenos Aires. Comenzará en otra provincia y finalizará en Entre Ríos. Muy cerca de Buenos Aires, así los pilotos colocan los autos en la balsa y llegan. La semana que viene anunciamos la carrera del 10 de marzo en el Autódromo. Correrán Mecánica Argentina Fórmula Cuatro, Fórmula Uno, Turismo Anexo J, y para despedir con plato fuerte, Turismo Carretera. La reunión comenzará a las 13. No debe faltar nadie...".

Así trabaja la Comisión de Carreras. Una nueva imagen para el automovilismo argentino. Enhorabuena.

LA PEÑA "MOTOR Y CAMINO" PRESENTO SU F2 EN CORDOBA

LOS tuercas de Córdoba se reunieron para presentar en sociedad su nuevo chiche, el Rafaela F2-Peugeot que le adquirieron a Vicente Formisano. El 29 de noviembre último se había fundado la Peña Motor y Camino, integrada por catorce "quijotes" que mensualmente contribuyen con dinero de su propio bolsillo para pagar las cuotas de esta adquisición. Una noche de la samana pasada se reunieron en los talleres As, donde los hermanos Landoni prpararon una inusitada cantidad de pollos a la parrilla (son los asadores oficiales de la Peña) que desaparecieron en las fauces hambrientas de una enorme cantidad de tuercas que se reunieron y prometieron su contribución económica para esta patriada de conseguir autos de Fórmula Dos, así las tan olvidadas compentencias pisteras se promocionan nuevamente. Sobre todo ahora que el Córdoba automóvil Club (presidido por Roberto Chessel) inaugurará el autódromo el próximo 17 de marzo con una carrera de TC.

De los corredores estaban presentes Tullio Riva, muy aplaudido, como Luis María Gargiulo, a quien el ingeniero Pronello le entregará a muy corto plazo una Liebre; de los posibles candidatos a sentarse en la Fórmula Dos no había ninguno. Se les tomarán pruebas; se verá cuál es el que más se adapte al auto y recién se dará su nombre, según Raúl Rodríguez. Aseguran que no quieren manosear a nadie, según la expresión de Rodríguez. Pero ya tienen los candidatos para probarlos: Carlitos Pascualini, Carlos Ruesch, Pomodoro, el del Isard 1204, y Cano, un chico que anda muy bien en kárting. Que de ellos salga el mejor. Ese se sentará en el F2.

Como no podía faltar para finalizar la reunión, vinieron los discursos de Sprinter, Ayi, Echeverría, Chessel, el doctor Vicente Alvarez, Héctor Acosta, el doctor Montoya y el Cura Tuerca, como es conocido el padre Héctor Quiera, de Carlos Paz.

Todo sea por el automovilismo y la Fórmula Dos.

Toda la Peña "Motor y Camino", junto al Rafaela-Peugeot F2. Catorce personas que sacaron dinero de su bolsillo (sin rifas) para comprar un auto de carrera.

El doctor Montoya le entrega una foto al señor De la Fuente. Córdoba ya piensa en la carrera de TC del 17 de marzo. Segunda del año TC.

¿Pilotos?: Cano, Ruesch o Pomodoro

un paso adelante en su profesiōn, un curso de TECNICO ELECTRICISTA

(Curso de formación técnica superior)

Uno de los cursos de más alto nivel de todos los que CEAC pone a su disposición. Este Curso de Técnico Electricista le formará para ocupar cargos de mando y dirección en talleres y Oficinas técnicas.

Si usted ya trabaja "dentro de la Electricidad", este curso es su oportunidad para dar un paso adelante en su profesión (... y un paso muy largo, además). Si por el contrario usted no trabaja en esta rama, el Curso de Técnico Electricista es la manera de forjarse un brillante porvenir y de entrar en la Electricidad por la puerta grande ocupando ya de entrada puestos de mando.

¿QUE COLOCACIONES PODRA OBTENER?

Con este Curso, usted obtendrá colocaciones como Ayudante de Ingeniero; Inspector y Jefe de Servicios en empresas eléctricas; Dirección de Instalaciones; jefe de Central y de Subestación; Proyectista en Oficinas Técnicas; jefe de Servicios Eléctricos; jefe de Taller Eléctrico; Técnico en empresas de aparatos y maquinaria eléctrica; Proyectista de dispositivos, equipos y cuadros de mando; Proyectista de aparatos y maquinaria eléctrica; Dirección de talleres de fabricación de aparatos y maquinaria eléctrica; Perito montador; Sobrestante; Encargado de Servicio; Subjefe de Central... y en general para ocupar toda clase de cargos de Inspección y Dirección hasta llegar a la máxima categoria.

CON ESTE CURSO USTED APRENDERA:

Unas bases de Aritmética, Geometria, Fisica y Mecánica y todo lo referente a Electrotécnica General, Esquemas Eléctricos, Medidas Eléctricas, Croquis y Planos, Materiales Eléctricos, Generalidades sobre Máquinas Eléctricas, Máquinas Eléctricas de Corriente Continua y Alterna, Transformadores, Convertidores, Compensadores de Fase, Devanados de Máquinas Eléctricas, Reparación y Conservación de Máquinas Eléctricas, Pilas y Acumuladores, Maniobra y Mando, Instalaciones Eléctricas, Centrales y Redes Eléctricas, Máquinas Motrices, Cálculo de Lineas Eléctricas, Timbres y Señales, Comprobación de Lineas Eléctricas, Tarifación de Energía Eléctrica, Luminotécnica, Protección de instalaciones y personal, Oficina Técnica... y además 55 prácticas de Conexionado con esquemas de generadores, motores eléctricos y equipos de maniobra y mando.

...Y USTED APRENDERA ASI

Por correspondencia, sin moverse de su casa. Usted va recibiendo las lecciones que componen el curso. Las estudia donde, como y cuando quiera, a ratos libres. Los textos son claros, directos y profusamente ilustrados con dibujos, fotografías y planos... todo pensando para que usted aprenda en 5 minutos lo que normalmente le exigirá un cuarto de hora. Al mismo tiempo que estudia, usted va resolviendo ejercicios (ya le hemos hablado de las 55 prácticas de conexionado) que un profesor que CEAC ha puesto previamente a su disposición le devuelve corregidos con orientaciones, consejos, felicitaciones y palabras de ánimo. De esta manera, casi sin darse cuenta, sin abandonar para nada su ocupación actual, usted se encontrará con un título y unos conocimientos de Técnico Electricista que le permitirán mejorar inmediatamente su posición.

ADEMAS EQUIPO DE DIBUJO GRATUITO

Además de los 36 cuadernos de lecciones y del material indicado anteriormente usted recibirá 2 libritos complementarios sobre "Manejo de la regla de Cálculo" y "Tablas de Logaritmos" y junto con el envio n.º 22 un completo equipo de dibujo.

¡Ahora está a tiempo! **Decidase por un curso que dará un nuevo rumbo a su vida. Un rumbo hacia el triunfo y la prosperidad.**

CURSO DE TECNICO ELECTRICISTA

NUESTROS CURSOS: Mecánico de Automóviles • Electricidad del Automóvil Mecánico Diesel • Técnico en Motores • Maestro Tornero • Maestro Fresador • Maestro Ajustador • Técnico Mecánico • Encargado Mecánico • Instalador Electricista • Montador Electricista • Maestro Electricista • Técnico Electricista • Maestro Soldador • Técnico en Soldadura • Decoración General • Delineante Mecánico • Delineante en Construcción Delineante General.

ceac

BME MITRE 3749 - EDIFICIO SILUETAS - BS. AIRES (S. 13)

CEAC BME. MITRE 3749 - DPTO. G.82 - BS. AIRES

Mande hoy mismo este cupón y recibirá información completa sobre el curso que desee.

Deseo información del curso _____

Señor .....

Domicilio .....

Localidad Pcia.

TE/128

LAS VERDADES DE ALBERTO RENDO

—ESTAMOS para el campeonato, no lo duden...

—¿Por qué tanta confianza?

—Porque hay un plantel capacitado técnicamente y una orientación definitiva...

Alberto Rendo no hablaba de problemas ni tensiones. Sólo se interesaba por el futuro de San Lorenzo. El análisis arrojó la siguiente síntesis::

—San Lorenzo tiene todo lo necesario para conformar un equipo ideal. Hay defensa y ataque. Hay gente que trabaja y sabe llegar al gol...

—¿Y la preparación física?

—Bueno, en ese aspecto falta. Pero se llegará al estado ideal. En ese sentido me llamó la atención el estado de los jugadores de Rosario Central. Se ve que durante su estada en Santa Clara del Mar los jugadores se pusieron a punto. Un entrenamiento semejante es fundamental para un conjunto profesional...

—¿Necesitaría San Lorenzo esa clase de prácticas en lugares adecuados?

—Les expongo dos situaciones: ¿es lo mismo entrenarse durante algún tiempo, con debida concentración, en alguna zona balnearia, sin ruido o en la montaña, que en Barracas Central? Vean este detalle. Boca cumplió un ciclo de prácticas en Alfar, Mar del Plata. Rosario Central fue a Santa Clara del Mar. Ríver está en Necochea. Quilmes cumplió su parte en Mar del Plata. Estudiantes de La Plata estuvo en Necochea antes de comenzar la Copa Libertadores. ¿Por qué no podíamos hacer lo mismo nosotros? En cambio, San Lorenzo se cambia en el estadio de avenida La Plata y cumple sus entrenamientos en Barracas Central. Sin duda, ésta es una cuestión del club. Pero resulta que cuando comience el campeonato la mayoría de los equipos se habrán entrenado en forma acorde con las circunstancias y tendrán mejor estado que nosotros. ¡Ah, me olvidaba! Vélez cumplió parte de su training en Córdoba...

—¿Es una crítica al club?

—No se trata de una crítica. Es una opinión constructiva, alentadora. Esto, lejos de poder menoscabar a nadie, debe ser aliento. ¿Es importante o no que los jugadores se preocupen por su estado físico? Yo creo que es importante. Con opiniones como éstas se puede comprender que el jugador vive preocupado de su profesión. Yo no pido vacaciones y diversión. Yo sólo expongo una situación que me parece positiva para todo el equipo. Pido trabajo y tranquilidad para poder cumplir un plan que debe dar óptimos resultados. Vean que no exijo que tenga que hacerse esto. Sólo doy mi opinión.

—¿Cuál fue su mayor satisfacción en 1967 y en lo que va de 1968?

—Que Cesarini me haya designado para la selección. Para mí fue el aliciente más importante. ¿Saben por qué? Por dos cosas: 1º) Porque a Cesarini nunca le gustaron los volantes petisos. Y a mí, pese a ser petiso, me designó; 2º) Porque cuando un técnico de semejante capacidad pide a un jugador para la selección, es porque el jugador vale...

—¿Hay tirantez con el director técnico?

—Yo nunca tuve tensiones con nadie, y cuando existen diferencias de criterio entre lo mío y lo de otro, sé respetar...

—¿Qué le falta a San Lorenzo para el próxico campeonato?

—Hasta el momento faltan dos cosas: físico adecuado en cuanto a preparación y estado anímico sólido para comenzar el campeonato con todo. Pero ambas situaciones se solucionarán, porque San Lorenzo tiene un plantel con gran voluntad en todo sentido...

—Usted habló de una orientación definida durante el principio de este diálogo... ¿A qué se refería?

—La orientación está definida porque San Lorenzo es conjunto ofensivo. Tiene todo para poder jugar de esta manera...

—¿Qué tiene?

—Tiene suficiente cantidad de jugadores hábiles en función de ataque. Tiene fuerza para el gol y, en particular, hay confianza cuando se ataca. San Lorenzo es un equipo que se siente demasiado seguro en ofensiva...

"Mejoraremos

"SAN LORENZO ESTA PARA SER CAMPEON"

—¿Esa confianza no puede producir problemas?

—Ningún problema. Goles le hacen a cualquier defensa. Pero, ¿ustedes creen que será fácil para nuestros adversarios superar a una defensa como la que tenemos? Vean, no sé si me olvido de algún nombre, pero anote: Buttice, Villar, Gramari, Calics, Magliolo, Albrecht, Sconfianza, Rols. ¿Le parece que estamos mal de defensa? San Lorenzo está para el campeonato, les aseguro...

—¿Por qué usted siempre anda con problemas en relación al club?

—Porque digo las cosas y no me cambio. Fui siempre muy derecho. Creo que es lo mínimo que debe tener un hombre...

—¿Está conforme en San Lorenzo, a pesar de lo que le ocurrió recientemente?

—Sí. Parece mentira, ¿no? Pero estoy conforme. ¿Y saben por qué? Porque San Lorenzo tiene una particularidad: la hinchada responde siempre con entusiasmo, es una de las mejores del fútbol argentino. Con ese respaldo, cualquier jugador actúa tranquilo...

Las respuestas de Alberto Rendo nunca se hicieron esperar. Todo resultó muy rápido. El jugador prefirió hablar del conjunto antes que volver a los problemas. Hay fe en el futuro del conjunto. Y, principalmente, existe un criterio que Alberto Rendo expresa con natural sonrisa:

—Quiero que empiece el campeonato cuanto antes. Yo adelgazo cuando no juego, me siento intranquilo. Por eso deseo que llegue el momento de los partidos. Entonces se verá lo que tiene San Lorenzo...

No dijo nada más. Prefirió continuar con el cambio de ropas. San Lorenzo había llegado de uno de sus entrenamientos y la ducha del vestuario había comenzado a lanzar la nebulosa del vapor...

"No es lo mismo entrenarse en Barracas Central que en un balneario sin ruido o en la montaña. Pero mejoraremos físicamente..", nos dijo el crack. Hay confianza en el equipo. Rendo ya quiere jugar...

físicamente"

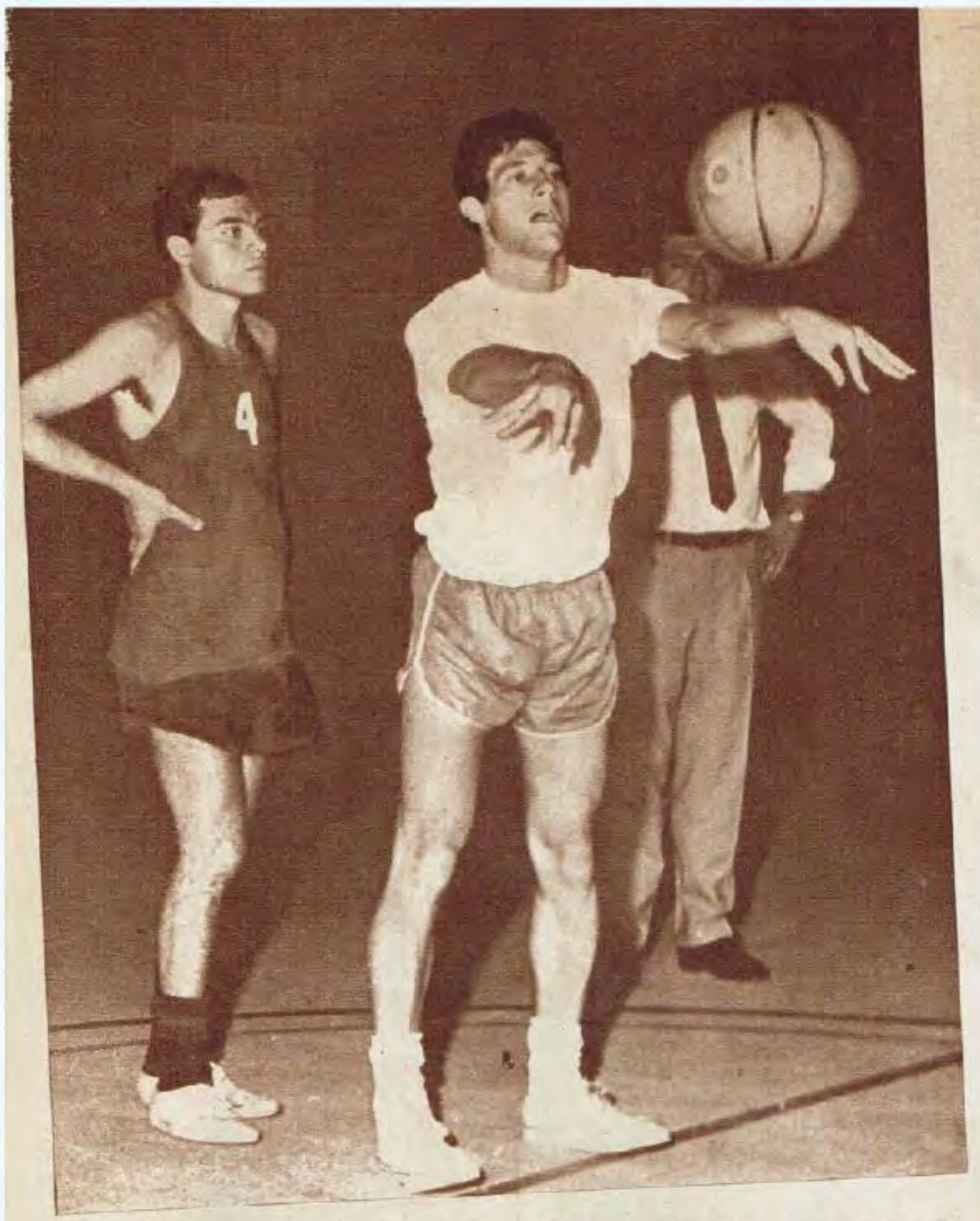

Entregados al trabajo, Cóccaro, en primer plano, y Visciglia. Los dos andan muy bien en la preselección. Cóccaro volvió "con todo" de la gira de River.

Punti es uno de los jugadores fuertes que, trabajando en el pivot, saben mirar de frente al tablero. Una dupla de pivots: Mazzini-Punti, es promisoria.

Ernesto Guerrero está produciendo muy bien. Es base fundamental del futuro equipo porteño. "Chiche", que siempre se destaca por su técnica (posee precioso trabajo de piernas), señala también un alto porcentaje de efectividad.

CAPITAL SE IMPORTANTE

DESPUES de realizadas las dos primeras prácticas del preseleccionado de Capital Federal, el director técnico, Leopoldo Contarbio, comenzó a vivir en el desvelo. Hubo algunos atrasos en el arribo a la ciudad, por parte de quienes debían volver de su veraneo. Numerosos cracks todavía no habían respondido a la convocatoria. Otros presentaban problemas y se excusaban de participar de las prácticas. Chaher, cuestiones de licencia; Calvo, cambio de horario, lo mismo que el chango Jesús Díaz; Ibáñez seguía en la viruta playera, y Mazzini seguía sin dar noticias, siendo que sus estimables condiciones, especialmente su talla, estaban destinadas a dar consistencia física al plan de trabajo y, por supuesto, a la alineación definitiva. Por todo eso, "Pichón" no dormía...

Pero el miércoles pasado, después de la sesión de "trainning" en la cancha de Ateneo de la Juventud, a los postres del consabido churrasco de trasnoche, Contarbio le dijo al cronista de GOLES:

—Bueno... Esta noche voy a dormir tranquilo, por fin...

Es que Mazzini se había incorporado al plantel, lo mismo que su coequipista boquense Néstor Delguy. Además, el plantel había trabajado muy bien en cancha abierta —como la de Santiago del Estero, en la que se jugará el XXV Campeonato Argentino—, delineándose entonces buena parte de las posibilidades concretas de los "pichoncitos" de "Pichón".

Ese día, y siguientes, los hemos visto desempeñarse con mucho entusiasmo. Esta gente tiene alma. Anda con ganas de ir a Santiago. Muchos, han levantado las acciones que emitieran durante el último Panamericano. Otros, sienten como si Santiago fuera el imán mayor para sus ambiciones. De ello resulta un funcionamiento plausible en cada ejercicio que dispone el comandante, a quienes asisten el doctor Carlos Bouret y el kinesióogo Yamil Casis. Pero, el lector quiere saber cómo andan en juego, de modo que describimos aquí lo visto y opinado por nosotros en las prácticas.

1) Hay un bloque, que trabajó mucho en Ateneo, integrado por

A las órdenes de "Pichón" Contarbio, se estructura el seleccionado de básquetbol porteño que irá al Campeonato Argentino de Santiago del Estero. Ya integrado con todos los aspirantes, el bloque va llegando a un nivel destacado.

HACE A UN BASQUET CON INTERES Y ALTA TECNICA

dos grandotes muy buenos: Punti y Mazzini; y por tres armadores excelentes, a saber: Raúl Rezzónico, Ernesto "Chiche" Guerrero y Carlos Cóccaro. La estrategia es simple y útil: los llevadores van hasta la bocha, allí actúan muy inteligentemente los pivots y las cortinas se producen directa y rápidamente, buscándose la penetración y el lanzamiento más veloz.

2) Esa penetración está hábilmente posibilitada por los pivots, quienes esperan la pelota perfilados hacia el tablero y en última instancia aparecen de frente al cesto.

Mazzini, Denis, Cóccaro, Rambossi y Rezzónico, parte de los preseleccionados. Casi todos asoman como probables titulares. Y todos trabajan con ganas, para eso: la designación en carácter de titulares del fuerte plantel.

3) Pivots que trabajen de frente al tablero... ¡He aquí el sueño dorado de todo director técnico! Pues bien, los centros de este plantel andan en esa onda, ya que además de los nombrados, revistan elementos como Dante Masolini, Jorge Denis, el zurdo Rambossi, Carlitos Vassino —que anduvo con peqeños trastornos de salud la semana pasada— y aun el "viejo" y rendidor José Mordas.

4) Asoman, pues, dos bloques muy importantes: dos pivots con categoría de base de equipo, y un terceto que si se sigue encontrando como lo vimos (Guerrero-Rezzónico-Cóccaro) puede darle muchas satisfacciones a Capital Federal. Para alternar con ellos, hay desde ya un nombre de jerarquía: Carlos "Pato" Perales, el sanlorencista que funcionó muy bien con los tres apuntados.

5) Desde el 1º de marzo estará en marcha el seleccionado. Irá a Mendoza, Córdoba, La Rioja o Catamarca, Tucumán y llegará a Santiago "a punto" —es la promesa del "coach" y del preparador físico, profesor Finguel), lo cual es, hasta el momento, la mayor preocupación.

En definitiva, la promisión es, hoy por hoy, el acento más audible en la elaboración de este nuevo equipo metropolitano. Aunque dentro de pocos días, cuando haya que procederse a la selección, vuelvan a producirse los insomnios de Leopoldo "Pichón" Contarbio...

PASES Y CORTINAS

◆ Jaime Pérez no se va de Círculo Urquiza. Parece que ni siquiera existió esa posibilidad. El "gallego" ha renovado su compromiso con el club, donde todos, empezando por JP, se disponen a borrar en 1968 la "yetta" de 1967.

◆ A Carlitos Vassino le impresionó mucho la actuación de José Ignacio De Lisazo. El fornido negro, en efecto, jugó los dos partidos contra San Lorenzo, en forma impecable.

◆ Cuando Jesús Díaz fue a anunciar su no participación en la preselección, concurrió al gimnasio de Palermo acompañado de su joven, rubia y bella esposa. Naturalmente, sobre el riojanito llovió la cargada: "Es ella la que no te deja". (Pero no es así: cuestiones de trabajo son la verdadera causa).

◆ Comentario marginando una de las prácticas: "El problema institucional del básquet, con elecciones y todo, va a traer cola... Es que según quien gane, será la empresa embotelladora que aporte dinero en canje de publicidad. (¡Qué refrescante!)

◆ Buen viajero y gran conversador, don Horacio Paccazzochi relata detalles de la gira de River Plate por los EE. UU. y Europa. Extraemos de su documentada charla, una anécdota simpática:

—Encontramos en todas partes gimnasio estupendos. ¡Cómo será, que los muchachos, en lugar de sacar fotos de paisajes o de chicas, no quisieron perderse la obtención de películas de esos estadios bárbaros!...

◆ Hay una hermosa nota rosa en el ambiente: el advenimiento de una mascota para el equipo de los Borda. Enrique Borda, el as de Boca, es papá de Adrián Enrique, un pibe que se vino con todo en materia de peso y ojazos...

Nacional tuvo ante

Genaro García fue sombra bravísima para Guaraní. A él le correspondió abrir el score, lo cual se registra en la escena, y suyo fue el 2º gol.

Recién en la segunda etapa se encontró Nacional. Descontó Techera, que había entrado poco antes. Pero los tricolores debieron sufrir mucho hasta empatar.

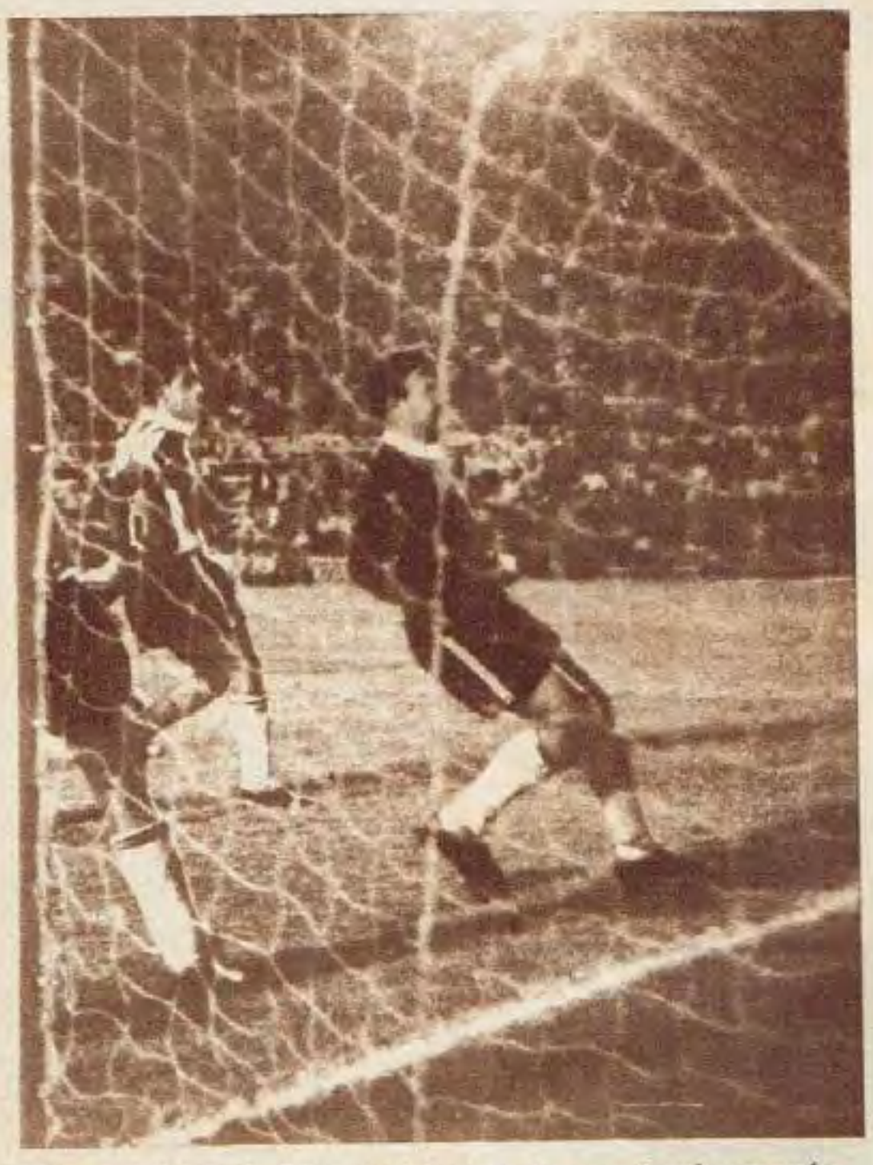

Se cierre el score de Nacional —4 a 0— frente a Libertad. Juventud inexperta en el subcampeón paraguayo. Por su parte, Nacional mejoró esa noche y se mostró oportuno en el aprovechamiento de los contragolpes con los que se impuso.

MONTEVIDEO (Exclusivo para GOLES)

GOLES EN LA COPA LIBERTADORES DE AMERICA

Alternativas espectaculares en el duelo de los dos representantes uruguayos contra los equipos de Paraguay intervinientes en la Copa Libertadores de América. Suerte dispar, también, la de los poderosos conjuntos orientales, pues si bien ambos se impusieron a Libertad, subcampeón paraguayo, a Nacional le fue muy, pero muy duro su encuentro con Guaraní, al extremo que el resultado —un empate en dos tantos por bando— no es justo para lo expuesto en el estadio Centenario por la escuadra visitante.

Por esas circunstancias, dicho encuentro habría de resultar el de mayor sensación de esta serie, cuya continuidad se frustraría en parte el domingo, al suspenderse el match Peñarol-Guaraní a causa del mal tiempo, que persistió todo el día en el ámbito montevideano.

Espectacular decíamos, lo ocurrido entre Guaraní y Nacional. Con un dos a cero parcial, en el que se colocó el equipo paraguayo, aprovechando las deficiencias de la línea de cuatro nacionalófila y aplicando invariablemente su potencia de contraataque. No puede omitirse el elogio al denuedo de Nacional, que le permitió remontar el score adverso mediante un sostenido asedio de 45 minutos, en la parte complementaria íntegra. Pero, entonces, lo heroico estuvo a cargo de la defensa guaraní, cuyos componentes estrecharon filas y demoraron más y más las aspiraciones de Nacional, cuyo empate se produjo virtualmente

Spencer fue brillante artífice

PEÑAROL PERFILO SUS FIRMES PERSPECTIVAS

el bravo Guaraní un empate providencial

Una escapada y un disparo electrizante de Genaro García, que sería el segundo tanto de Guaraní. Esa noche, los paraguayos dejaron enmudecidos al Centenario.

Caída del arco de Guaraní y desesperación. Al filo del final, un tiro libre de Mujica daría el empate a Nacional, resultado injusto para con el Guaraní.

SINTESIS

NACIONAL 2 - GUARANI 2

NACIONAL: Domínguez; Montero Castillo y Alvarez; Blanco, Filomeno (Techera) y Mujica; Virgili, Prieto, Celio, Maneiro y Morales.

GUARANI: Gueiraud; Juan Martínez y Rojas; Patiño, Bobadilla e Ivaldi; Aurelio Martínez, Sosa, Juárez, Valdés y García.

Goles en el primer tiempo: a los 9' y 38' García (G).

Goles en el segundo tiempo: a los 9' Techera (N); a los 43' Mujica (N).

Referee: Armando Márquez (Chile).

PEÑAROL 4 - LIBERTAD 0

PEÑAROL: Mazurkievicz; Figueroa y González; Méndez Goncálvez y Caetano; Acuña, Rocha, Silva Spencer (Bertocchi) y Joya.

LIBERTAD: Cubas; Monges y Tabarelli; Battaglia, Domínguez e Insfram; Rojas, Cibils, Yugovich, Fleita y Ayala.

Goles en el primer tiempo: a los 13' Spencer (P); a los 16' Rocha (P) de penal. Goles en el segundo tiempo: a los 10' Spencer (P); a los 32' Bertocchi (P).

Referee: Marques (Brasil).

NACIONAL 4 - LIBERTAD 0

NACIONAL: Domínguez; Montero Castilla y Alvarez; Blanco, Techera y Mujica; P. Alvarez, Sasía, Celio, Maneiro y Morales.

LIBERTAD: Cubas; Gaona y Tabarelli; Battaglia, Domínguez (Insfram) y Rojas; Adorno, Yugovich, Bertolín, Fleita y Ayala.

Goles en el primer tiempo: a los 15' Morales (N). Goles en el segundo tiempo: a los 2' Mujica (N); a los 18' Morales (N); a los 43' Celio (N).

Referee: Orozco (Perú).

en agonía, cuando expiraba el partido y gracias a un tiro libre. Un punto que Nacional salvó, sin que sentara sobre el campo los atributos suficientes para contrarrestar, según expresáramos, los méritos de Guaraní. De haber un ganador, no debió ser otro que el campeón paraguayo.

En cuanto a Peñarol, sus perspectivas se afirmaron notoriamente en la rotunda sencillez con que se impuso a Libertad. Un 4 a 0 que lo dice todo, y que alude, concretamente al esplendor de un hombre que forjó con su estupendo accionar, la victoria de los mirasoles. Nos referimos a Spencer, dotado, como siempre en todos los terrenos, ya sea buscando el gol como elaborándolo para que sus compañeros lo consolidasen. Brillante a todas luces, pues, el desempeño del astro ecuatoriano, a quien el público del Centenario despidió, al ser reemplazado por Bertochi, con una maravillosa ovación.

Libertad se debatió siempre con hidalguía. La sucesión con que Peñarol obtuvo sus dos primeras conquistas, limitaron las reales posibilidades de Libertad, cuyo ánimo, sobre todo, no pudo sobreponerse a la adversidad ni en esa oportunidad, ni en la siguiente chance que se le presentó frente a Nacional.

Por entonces, los tricolores impusieron experiencia y potencia de ataque frente a la juventud de Libertad. Allí hay pasta, pero insuficiente, por ahora, para parar los ímpetus, no solamente de triunfo, sino también a favor del ansia de recuperación, de Nacional. De todos modos, la buena fortuna jugó papel preponderante, en los instantes en que el conjunto local estableció diferencias insuperables en el tanteador. A esa altura, Libertad pretendía irse sostenidamente sobre el terreno de Nacional, provocando situaciones riesgosas para el arquero Domínguez. Pero sobrevino así la espectacularidad de los contragolpes que ampliaron las cifras a favor del subcampeón uruguayo, y ya no hubo posibilidad alguna de alterar el score del partido.

En resumen, las jornadas cumplidas en el estadio Centenario, arrojan circunstancialmente un superavit para Peñarol. Es indudable que su experiencia y alta moral contribuyeron a perfilarlo con tanta solvencia como expresa el 4 a 0. En otros aspectos, se vio más y mejor a Peñarol, que a Nacional. De esto cuenta, por supuesto, el alto rendimiento defensivo, sobre todo, que a lo largo de su encuentro supo mantener airosamente Guaraní. Por eso, justamente, la expectación que aumentaba alrededor del partido entre los dos campeones, matiz justo para calibrar el futuro peñarolense y, de igual manera, la chance definitiva de Guaraní en los matches de vuelta, ya en Asunción del Paraguay.

Esta escena corresponde al partido de Peñarol y Libertad. Otro 4 a 0 muy expresivo. Es el tercer gol de la serie. Y con los brazos en alto la celebra Spencer, su autor, y además el forjador esencial del buen triunfo de Peñarol.

DEPORTES de aquí y

EL OJO DE LONGO...

Longo es un jugador que comenzó su carrera deportiva en Arsenal de Lavallol bajo el control del Gordo Díaz. Viajó a Italia transferido al Juventus, jugó también en el Pordenone, dirigido por Renato Cesarini, y tras realizar la conscripción en el arma de los "alpini" pasó al Cagliari, donde actualmente es el capitán. Durante el partido contra el Inter, disputado en San Siro, una moneda de cien liras le produjo una herida en un ojo. Consecuencia: la liga determinó que el partido la ganó Cagliari por 2 a 0, cuando en los hechos se había impuesto el Inter por 3 a 0. Fue una sanción contra el Inter, que apeló. La violencia también parte de la tribuna en Italia...

EXAMEN DE LOS ATLETAS

No se trata de un examen de posibilidades, de capacidad técnica ni de nivel sicológico. Simplemente, para los próximos Juegos Olímpicos, se determinará un examen respecto al sexo de los distintos atletas que intervengan en las competencias internacionales. Estas medidas se aplicaron en los Juegos de Invierno desarrollados en Francia y tienden a evitar que se produzcan hechos como los registrados en ocasión de diversos exámenes que se le realizaron hace algunos meses a una atleta de la Unión Soviética. El examen sexual será de suma importancia para todos los atletas que sean presentados en los Juegos Olímpicos...

IRRITACION POR LAS NUMERACIONES

Algo que irrita a los actuales aficionados al fútbol alemán es todo lo concerniente a las numeraciones que los jugadores llevan sobre su espalda, para facilitar la identificación.

Debido a las variantes de los sistemas tácticos, la posición actual de los jugadores, en muchos casos, difiere de la posición que adoptaban tradicionalmente. Esto irrita a los aficionados a tal punto que, cuando ingresa un jugador con un número compuesto (14, por ejemplo) las muestras de reprobación son enormes. Hay cierta agitación y una propuesta: que los jugadores sean numerados en forma unitaria y uniforme. Algo así como lo que propuso Renato Cesarini para el fútbol argentino...

PETER SE REEDUCA

Ocurrió en Glasgow. Peter Mac Cluskey de 11 años, sufrió una fractura durante un partido de fútbol. Lógicamente, fue asistido rápidamente por los médicos quienes iniciaron el tratamiento hace más de un año y medio. Pero Peter continuaba caminando con muletas después de ese ciclo. Entonces, los mismos médicos le aseguraron a sus padres que dejasen a Peter integrar equipos callejeros de fútbol. Porque, de esa manera, el niño dejaría las muletas en cualquier momento, debido al mismo instinto de correr más rápido. Por eso, siempre se puede ver a Peter Mac Cluskey correr por los potreros de Glasgow detrás de una pelota de fútbol, acompañando a todos sus movimientos con sus muletas y esperando poder dejarlas lo más pronto posible.

El mastodonte Buster Mathis

Este es el fenómeno que se medirá con Joe Frasier por el título mundial de los pesados, versión Estado de Nueva York: Buster Mathis (110 kilos de peso). Como ya adelantáramos hace algún tiempo, Mathis es vencedor de Frasier por nocaut. Hace algunos días, tuvimos otra noticia importante. El hermano de "Ringo" Bonavena, José Bonavena, nos dijo "Oscar hizo guantes varias veces con ese Mathis durante su estada en Nueva York. Es un negro fuerte, muy lento de movimientos y rápido para enviar sus golpes. Es peligrosísimo por la pegada, pero recibe todos los golpes que le tiran. Frasier deberá ganarle. Y Oscar nunca tuvo problemas con él..." Ahora, deberemos esperar el resultado entre el mastodonte Buster Mathis y Joe Frasier...

La promoción quiso a Alain de Gaulle

Alain De Gaulle, alto, rubio y sobrino del Primer Ministro Francés, Charles De Gaulle, corrió el último Rally de Montecarlo para una escudería que siempre se caracterizó por la campaña promocional de la marca: Ford France. Esta marca adjudica para los rallies el coche 154 a figuras de renombre popular. Años anteriores subieron a conducir los "Mustang" nombres como Jaques Anquetil (crack de ciclismo), Johnny Halliday (cantante) y Jean Louis Trintignat (que protagonizó una película en la cual debía actuar como volante y ganador del famoso Rally). Este año, el coche 154 fue otorgado al sobrino del Primer Ministro de Francia, a quien vemos en la nota gráfica mientras espera que su acompañante ascienda al vehículo para iniciar la competencia...

del mundo

LAS CANCHAS INGLESAS TENDRAN FOSOS DE AGUA

Hace algún tiempo, en esta misma sección, mostramos la construcción, en un estadio de fútbol inglés, del alambrado olímpico. Ahora, los ingleses están decididos a adoptar los fosos de agua como medio propicio para impedir la entrada de aficionados al campo de juego. Esta medida no ha sido tomada inconsultamente. Por el contrario, se realizaron estudios concretos sobre el aficionado inglés, y los siquiatras llegaron a la conclusión de que tanto los alambrados olímpicos como los fosos de agua evitarían los actuales continuos incidentes en las canchas de fútbol. Europa también tiene problemas en este sentido. Lo prueba esa resolución...

ASI JUEGAN EN ITALIA

Dos notas gráficas y dos situaciones identificadas con un elemento: la violencia. Así se juega en Italia. Así se está interpretando al fútbol internacionalmente. Chiarugui, puntero izquierdo del Fiorentina, que jugó en Buenos Aires contra nuestra selección, antes del viaje a Inglaterra, es sacado en camilla en oportunidad del partido contra el Milan. Le enyesaron el pie derecho y deberá estar un mes en reposo absoluto.

La otra nota muestra el momento en que sacan de la cancha al delantero del Spal, Alberto Reif (hijo del comentarista deportivo Gianni E. Reif, director del Supersport de Milan). Consecuencia: tobillo enyesado y un mes de reposo. Es necesario terminar con la violencia. Tanto en Argentina como en el mundo entero...

MILDENBERGER: "SUS DIAS DE GLORIA ESTAN CONTADOS"

Actualmente la prensa alemana tiene un concepto formado acerca de Karl Mildenberger: "En su última pelea contra Gerard Zech ha puesto de relieve que sus días de gloria están contados y su declive como boxeador ha comenzado...", es uno de los comentarios respecto al ex rival de Oscar Bonavena. En otro orden de cosas se dice que "es posible que resulte destronado en el primer combate con el título en juego, en abril próximo frente al campeón del Imperio Británico, Henry Cooper, que se disputará en Londres... "Finalmente, debemos dejar expresadas algunas palabras importantes respecto al fin de su carrera. La prensa alemana expresa: "Nuestro campeón deberá escoger el mejor camino para su retirada del cuadrilátero, un camino digno..."

SEELER Y BECKENBAUER SON MENTIROSOS...

Uwe Seeler y Franz Beckenbauer, dos de los jugadores más importantes de la selección alemana de fútbol, no viajaron a Albania para cumplir un compromiso con el equipo nacional porque según sus expresiones "se hallaban enfermos"...

Cuando el plantel regresó a Alemania, el técnico nacional, Helmut Schoen, hizo revisar detenidamente a ambos jugadores. Se comprobó que ambos estaban perfectamente y que hubiesen podido viajar a Albania. Schoen, sumamente contrariado por la posición que habían adoptado Seeler y Beckenbauer, decidió suspender a ambos. La prensa alemana los criticó severamente, también...

TRAMPAS EN ESPAÑA (con y sin agua)

Ahora el Real Sociedad inundó su campo de juego hasta convertir en barro la gramilla de la cancha. Pero pese a ello, y por el mismo barro fabricado por la gente del Real Sociedad, el equipo local perdió. Y perdió por influencia del mismo barro fabricado por ellos (la pelota quedó estancada cerca del arquero y un delantero del Madrid convirtió la ventaja). Lo del barro es antideportivo. Además, hay otros antecedentes censurables en España: Helenio Herrera, cuando dirigía al Málaga, daba la orden de no regar el campo de juego durante dos semanas para que la cancha se mantuviera demasiado dura y perjudicara a un adversario temible que los visitaría. España afronta este problema: el de la trampa del campo de juego.

Estrictamente RESERVADO

Por X-13

LOS KILOS DE LA CRUZ

—¿Cómo es posible que un muchacho tan disciplinado, tan serio como Ramón La Cruz, se haya descuidado tanto como para llegar a 75 kg.?

—Es muy simple. El chaqueño tuvo un 1967 demasiado trajinado que le requirió sacrificios. Luego de su accidente, decidió entrar en un período de descanso. Y descansó tanto, que se fue increíblemente hacia arriba en el peso. Además, tuvo que viajar apurado a Tucumán, pues su esposa estaba a punto de tener familia y allí le hicieron varios agasajos representados en grandes comilonas. Lo más duro será ahora hacerlo bajar. Y ya están don Nicolás Preziosa y el profesor López Aguilar preparando un plan de trabajo para lograrlo en forma equilibrada. Son 8 kg. que pesan demasiado...

—Se acabaron, entonces, las comilonas y comienza la etapa del churrasco y la ensalada...

¡NO VENDER A LOS ALBAÑILES!

—Muchos llegaron a Lanús con intenciones de comprar a Silva y Acosta, pero todos se fueron con las ganas...

—Exacto, recuerdo que N. O. Boys fue el más concreto: 40 millones de pesos con la chequera en la mano para pagar al contado...

—Pero muy pocos saben cuál es el motivo real por el cual no se venden...

—Si usted lo sabe, aclare...

—Lanús está poniendo en marcha su Ciudad Deportiva. Y la empresa con la que hizo el contrato puso como cláusula fundamental la no venta de los jugadores, pues se entiende que ellos son parte vital de la promoción en la venta de los bonos...

—Ya los veo a Silva y Acosta como socios de la gran empresa "granate".

LA ESPERA DEL "RONCO"

—Ermindo parece que queda en River, no más...

—Por supuesto. Es historia repetida todos los años. Son muchos los que no lo quieren, los que aseguran que terminó su ciclo, pero cuando llegó la hora de venderlo, porque interesados siempre sobran, se descargan con una suma que asusta a cualquiera...

—¿Y el "Ronco" contento en quedarse...?

—Mire, por supuesto que a él más le hubiera convenido cambiar de casaca, de ambiente. Pero en el fondo quiere a River. El problema vendrá cuando "pida". Y le aseguro que será mucho. Ermindo juega todos los partidos, se entrena a muerte, pero aseguró que si el contrato no está listo cuando empiece el Metropolitano, se para. Y le tendrán que pagar lo que él quiere, pues pretende que le den de acuerdo a lo que el club cree que vale...

—¡Me imagino la que se viene!

¡20 MILLONES POR DOVAL!

—¿Logrará Narciso Doval, por intermedio de la justicia civil, que la AFA levante la medida que pesa en su contra?

—Quienes lo asesoran, y muy bien por cierto, aseguran que sí. Pero es muy posible que no haga falta, pues lo más seguro, de acuerdo al panorama existente, Doval continuará su campaña en el exterior, y para ello sí que la AFA le levantaría la suspensión...

—¿Es que se va al extranjero?

—Uno de los tantos intermediarios que hay en el fútbol actual, ofreció 20 millones por su pase y pagos en condiciones más que excelentes. En San Lorenzo piensan que el mejor negocio es venderlo...

—Ganarían las dos partes, entonces.

NADA DE "CHICAS"...

—Así que los muchachos de Independiente recibieron un agasajo de las chicas del teatro El Nacional, que están trabajando en Bogotá y paraban en el mismo hotel que los "rojos"...

—No, señor. Eso no es cierto. Quienes GOLES tiene como emisarios en Colombia así lo aseguran. Habitaron juntos en el Cordillera pero nada más. Los jugadores de Independiente estuvieron tan vigilados que ni siquiera se les permitió ir a los toros... No hay que inventar historias extrañas...

—Bueno, yo comenté nada más que lo que se dijo...

—Pero eso que se dijo no es cierto...

UN EJEMPLO

—Según juicio unánime de quienes estuvieron en Bogotá (partido Estudiantes-Millonarios) el debut de Togneri fue auspicioso...

—Algo supe, tanto que el mismo Zubeldía tuvo conceptos elogiosos para el ex Platense, que, además, todos sabemos, es un buen jugador...

—Sí, pero resulta que el único que no está conforme, y que al final del partido mostró gran "mufa" por lo hecho, fue el mismo Togneri.

—Explique eso.

—Sí. Nuestros compañeros de redacción que están en Colombia, hablaron con él. "¡Qué voy a jugar bien! ¡Fui un desastre, me entiende, un desastre! Yo no puedo engañarme a mí mismo. Tengo que saber de lo que soy capaz y comprender lo que no hago bien."

—Un ejemplo realmente, más en un momento en el que ganar significa olvidarse de todo...

¿CUANTOS QUEDAN?

—La llegada de don Alberto J. Armando seguramente definirá un problema en Boca Juniors.

—No me asuste; ¿qué pasa?

—Simplemente que el plantel profesional es muy poblado. Habrá que reducirlo, por supuesto. Y para ello se reunirán el presidente del instituto boquense con el técnico, Alcides Silveira, y de acuerdo a lo que aconseje se procederá.

—Muchos libres...

—Bueno, no se sabe. Puede que algunos vayan a los EE.UU. otros pasen a préstamo a clubes de nuestro medio. Pero lo que sí le aseguro que en esa lista de prescindibles que presentará Silveira, se verán algunos nombres de gran cartel...

—¿Puede adelantarme alguno?

—Podría..., pero no lo haré. La palabra es la palabra...

AHORA HABLA "TIM"

—Me parece de que en este equipo hay una vieja historia: la que dice que es el mejor de la AFA. Yo también estoy convencido de eso, pero llegó la hora de que se demuestre, y para demostrarlo, hay que trabajar en serio. Son todos muy buenos muchachos, excelentísimas personas, pero para rendir hay que organizarlos como un equipo profesional cabal. Y yo estoy tratando de lograrlo. A nadie le ha dolido más que a mí la sanción a Rendo y Veira, pero no pude tener mano blanda, ni aún en los pequeños detalles, si queremos de una vez por todas hacer las cosas como corresponde.

—Parece que el brasileño "Tim" está dispuesto a encarrilar las cosas...

—Delo por seguro. Y que, además de conseguirlo, logrará un gran rendimiento de ese equipo.

NESTOR, MEJOR QUE NUNCA

—En los partidos que jugó Boca, Errea se mostró muy sobrio, seguro...

—No le quepa la menos duda que Néstor está pasando por el mejor momento de su carrera como arquero. Con una madurez y tranquilidad que son la base que le estaba haciendo falta. El mismo lo reconoce así: "Espero que en 1968 se dé el año de mi vida de arquero. Tengo que andar muy bien. El hecho de quedar en Boca ha sido muy importante para mí".

—Ahora yo pregunto, ¿qué pasará con Roma?

—Antonio es está recuperando de a poco, y ya casi está en forma. Alternará con Errea, y en algunos casos de necesidad, con el chico Sánchez. Tres arqueros que son una garantía para cualquier club...

"¡Dame tu revista..., dámela! Yo me olvido de los toros, pero nada más que por el fútbol..." La espontánea alegría de Manuel Benítez.

"EL CORDOBES"

(Hincha de Estudiantes de La Plata, cambia los toros por el fútbol...)

BOGOTA (De nuestros enviados especiales).

—¡Oye!... ¿Por qué no me haces un contrato para jugar al fútbol en Buenos Aires?... Te lo firmo ahorita no más...

—Pero tú eres torero... ¿O es que vas a dejar las plazas?...

—No, pero me gustaría jugar de reservista en Buenos Aires...

Manuel Benítez. "El Cordobés". Una sonrisa para todos. Su copa se llenaba y se vaciaba como por encanto. Días antes lo habíamos visto en la plaza de Santamaría. No tuvo suerte, pero en varios meses mostró su encanto, su gracia. El mechón siempre caído sobre su frente, la sonrisa en su cara fresca... Contestando a todo con el torrente de su alegría, de sus ganas de vivir...

—¿Qué sabes del fútbol argentino?...

—Hombre..., que es muy bueno. Por eso me gustaría jugar en Buenos Aires. Ya que no puedo ir a torear, el fútbol sería una excusa...

De pronto llegaron los jugadores de Estudiantes. Todos a su lado. Todos riendo con su gracia. Baila, canta, toca la guitarra, se para, grita, se sienta, ríe... Es un desborde. Los jugadores parecen imantados por esa personalidad desbordante...

—A ustedes no pude verlos cuando estuvieron en España hombre, pero me hablaron muy bien... Además, son ustedes muy simpáticos...

El diálogo se interrumpe a cada rato. La gente se acerca a estrecharle la mano. Es difícil verlo inmóvil. Sus respuestas brotan espontáneas como los capotazos ante el toro. Con esa misma espontaneidad que asombra...

—Te prometo que en seis meses voy a la Argentina. Tienes que llevarme al fútbol. Allí es pasión, la gente grita... Y a mí me gusta el grito de la gente, el aplauso, el cariño...

—¿Te interesa el cariño de la gente?...

—Como ninguna otra cosa en el mundo...

—¿Irás a ver a Estudiantes?...

—Por supuesto. Aunque tenga que viajar en avión, apenas terminada la corrida del domingo. Ya soy hincha de Estudiantes y gritaré sus goles, y tiraré los "oles" para festejar su victoria...

Nunca olvidaremos este encuentro. Nunca podremos olvidar ese tremendo caudal de vida, de alegría. Esa sonrisa siempre abierta. Ni sus respuestas, espontáneas como sus capotazos...

—Acuérdate, iré a la Argentina y, si puedo, jugaré al fútbol... "Ole". Aunque más no sea de reservista. Yo quiero conocer tu país, convivir con los españoles de la Argentina... Pero me tienes que llevar al fútbol y a ver a Estudiantes...

Manera juega de Melchor Marchena con la guitarra. Bilardo trata de acompañar el vuelo de esas manos flamencas de "El Cordobés"...

Un "tercio" de fandangos en esa guitarra alegre del torero. Manera, Poletti y Bilardo sonríen.

Abrazos para todos, sonrisas para todos. Aquí con "Bocha" Flores, Spadaro y Fusseneco. "Iré a la Argentina a jugar al fútbol..."

CACHAZU FUE DEMASIADO PARA ANIBAL DI LELLA

Superioridad física y de experiencia

Di Lella trata de ganar por adentro, pero se queda corto con el hoock de derecha. La experiencia y poder físico del porteño fueron decisivos.

●

(Especial para GOLES desde Mar del Plata)

Otro combate de la inmadurez frente a la experiencia en el ring del Estadio Bristol, pero esta vez con definición categórica, casi previsible, podríamos decir. Abelardo Albino Cacagui, Abel Cachazú para el mundo boxístico, no había combatido nunca en esta ciudad, pero, por supuesto, conocíamos sus antecedentes. Su oponente, Aníbal Di Lella, por el contrario, nunca efectuó una presentación fuera de Mar del Plata. En 19 peleas, Di Lella registraba una sola derrota. Lo venció por puntos el invicto campeón lugareño Adolfo Moreno, con quien empató más tarde. Esta performance y los empates conseguidos frente al cordobés Juan Carlos Gómez y el entrerriano Tito Del Barco, en dos oportunidades, las contabilizaba como sus mejores actuaciones. Es decir, no registraba Di Lella ningún triunfo más o menos importante. En cambio Cachazú traía como actuación de mayor mérito su triunfo sobre Tito Marshall y sobre todo la experiencia de sus cambates con Ramón La Cruz y Nicolino Locche, dos veces con cada uno.

●

Muy buen cruce. Cross derecho por Cachazú y gancho muy largo de Di Lella al cuerpo. El marplatense, pese a su afán, se vio superado netamente por Abel Cachazú, que realizó una faena excelente.

Además es desafiante del chaqueño. En estos detalles encontramos la diferencia de valores. En boxeo se producen sorpresas. Aquí, en Mar del Plata, se han registrado varias, pero por lo general es la lógica la que triunfa.

El primer round señaló ya la diferencia: Cachazú atacó resuelto y confiado. Sobre el final sacudió a Di Lella con dos derechas altas. Pero el amor propio del local, algunos conocimientos, su movilidad le permitieron equilibrar luego varias vueltas. Anticipaba o contragolpeaba por adentro y de inmediato amarraba. La pelea se hizo desordenada y el árbitro debió trabajar constantemente para separar. Dos infracciones del visitante en el cuarto round. Llevó a Di Lella contra las cuerdas, primero lo golpeó en la nuca y luego con la cabeza. Siguió el desorden. Sólo presencia aportaba Cachazú. Su superioridad no se concretaba, pero en el sexto round imprimió mayor intensidad y continuidad a su trabajo. Sobre el final volvió a conmover a Di Lella con una derecha abierta.

Respiro en el séptimo y octavo round. En el noveno nuevamente Cachazú sale resuelto. Hay un cruce de derechas y luego acierta Cachazú con la izquierda alta y de inmediato, en el centro del ring, repite esa mano, más certera. La recibe de lleno Di Lella. Tambalea. Se le nubla la mirada y cae hacia adelante. Antes, midiéndolo, Cachazú alcanza a proyectar su derecha a la nuca del

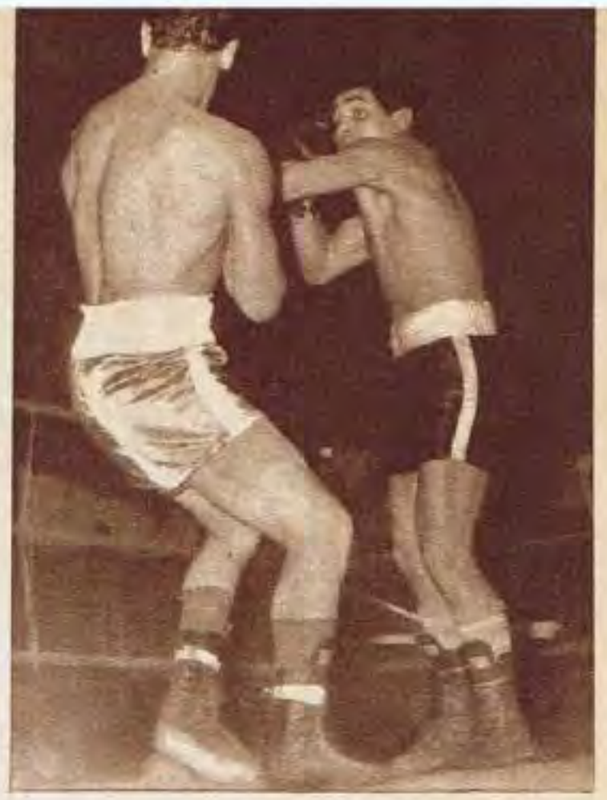

Di Lella recibió neto el cross de izquierda por Cachazú. Las piernas se le aflojan al de Mar del Plata. Se acerca el final. Fue cómodo para Cachazú.

●

local. Antes que amonestación, la cuenta del árbitro. Llega a nueve, los últimos segundos con Di Lella de pie. Guapea, pero está vencido. Vuela la toalla.

Parte del público reacciona contra Cachazú. Dos jóvenes lo increpan duramente sobre el ring. Otros atacan al árbitro de palabra.

Al margen de las infracciones creemos que Cachazú es muy superior, físicamente y también por experiencia. Pudo evitársele este momento amargo a Di Lella. Hubo indudable precipitación en hacerlo confrontar con un hombre como el visitante. Dentro de algunos meses pudo ser, como en el caso del invicto campeón marplatense Adolfo Moreno, quien, indudablemente, está ya colocado en el trance de vengar a su rival y compañero de equipo, pero es también muy nuevo como Di Lella. Poco aporta a su foja de servicio el triunfo logrado por el pupilo de Silvio Frías.

Escribe Helmer Uranga

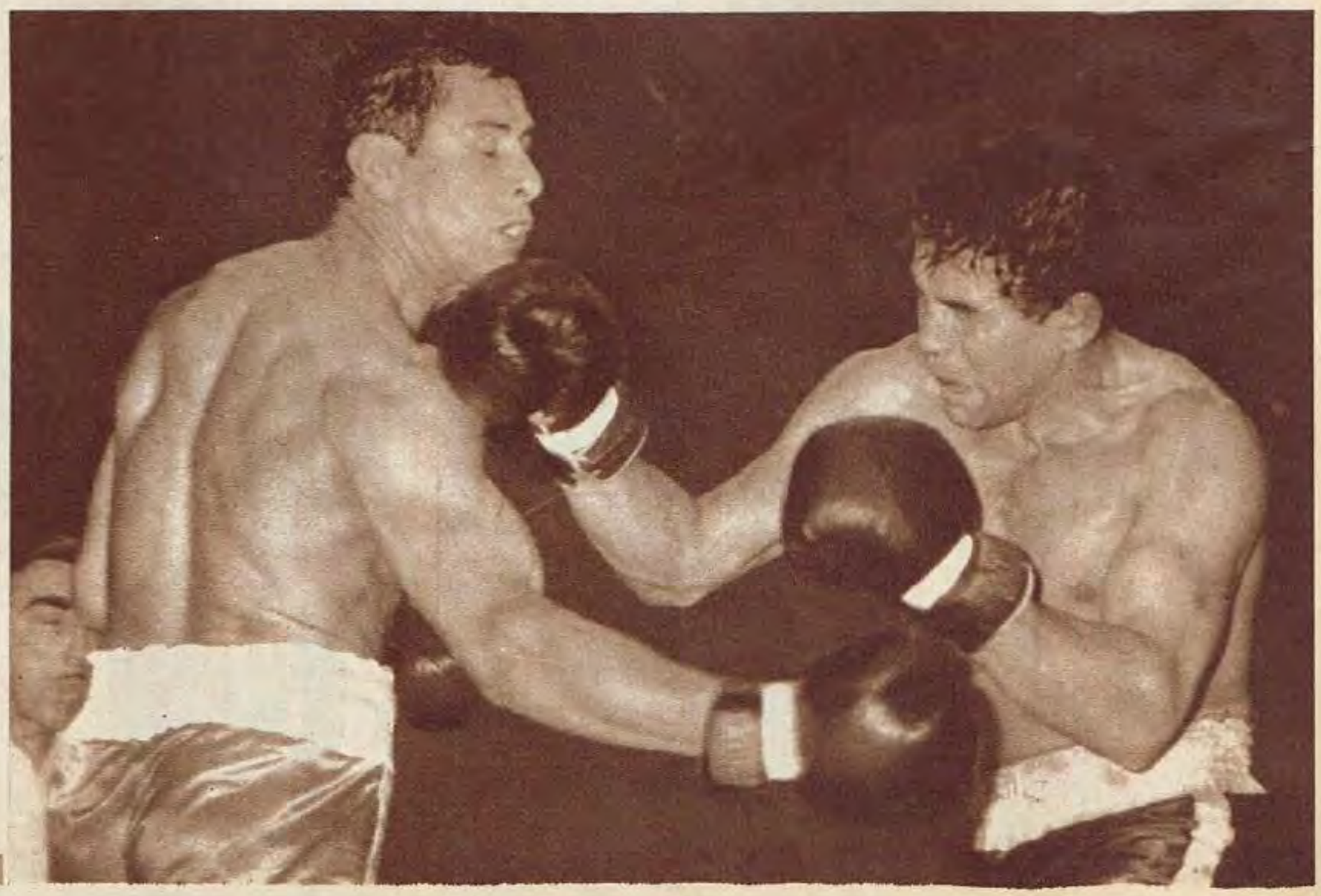

CORREO deportivo

JUAN SISENO. — Sebastián Viberti no tiene coche en Buenos Aires, pero sí en Córdoba. Dice, muy risueñamente, pero parece ser cierto, que su madre no se lo deja llevar porque tiene miedo de que lo utilice.

ARMANDO REYES. — Enrique Omar Sívori pasó a ser internacional italiano en la temporada 1961-1962, actuando luego en el Mundial de Chile, donde Italia fue eliminada por el equipo local.

PABLO NOGARO. — Alcides Silveira tiene tres hijos: Fernando, Daniel y Alcides, el primogénito. Se van a cumplir ya 17 años que juega al fútbol. Aunque no está decidido a hacerlo durante 1968.

SERGIO OREGONESE. — Ricardo Ramón Palma es mayor que Aldo Pedro Poy. El primero nació el 1º de agosto de 1945, en Rosario, y el segundo, el 14 de setiembre del mismo año, también en Rosario.

OSVALDO TLEPONI. — El comando de Tigre vive la euforia de 1967, pero pensando en 1968. No quieren perder nuevamente la categoría y por eso están muy preocupados por el plantel profesional.

MARCOS PEREYRA. — Tomás Rolan es otro de los "cracks" de Independiente que han sido dejados fuera de la Copa Libertadores, comunicándole su libertad y no incluyéndolo en la lista de buena fe.

MARIO MIRANDA. — Alfredo Hugo Rojas en ningún momento dijo que tenía problemas con Boca Juniors para renovar su contrato.

MARIANO AGUSTIN. — Hugo Gatti tiene invertidas sus ganancias del fútbol, por lo menos la mayor parte de ellas, en campos en Carlos Tejedor, que visita periódicamente. Dice que el campo le gusta mucho.

ANIBAL JOSUE. — Con el juvenil que participó en los Juegos Panamericanos, eliminados por Trinidad-Tobago, fueron como DT Juan Carlos Giménez; como PF Jorge Carlos Habegger y Héctor Juan Alfano.

EDGARDO SARTIRANA. — Daniel Onega niega rotundamente lo de los golpes con Rodríguez. Es lo primero que quiere aclarar a pesar de haber transcurrido varios días, apenas uno se acerca a hablarle.

JORGE MIRO. — Angel Manuel Silva no es paraguayo sino bonaerense. El paraguayo es Bernardo Acosta, el otro "albañil".

JORGE ALTAMIRA. — Paulo Valentim, cuando jugaba en Boca Juniors, vivía con su esposa por el Once. Sabe tocar muy bien la armónica y suele hacerlo, únicamente, en reuniones familiares.

CARLOS MORAN. — Carlos Daniel Bayo nació el 25 de octubre de 1940. Comenzó a jugar en las divisiones inferiores de Gimnasia y Esgrima de La Plata como zaguero derecho. Estudió arquitectura.

VICENTE MARIN. — El reglamento del fútbol habla de la prohibición de jugar con mala fe hacia el adversario. Jugar al offside puede llegar a tomarse como tal, pero por ahora no está prohibido.

DOMINGO SCORDA. — Don Manuel Giúdice pidió a Vélez que buscara la manera de contratar a Julio Russo como preparador físico, pues entendía que la comprensión entre ambos iba a ser favorable al club.

ALCIRA MORELLI. — Abel Laudonio anunció, el 18 de noviembre de 1965, que abandonaba su título de campeón argentino de los livianos y se retiraba del boxeo. En su último combate, del 9 de octubre de ese mismo año, había perdido por abandono en siete vueltas con el rosarino Hugo Rambaldi, lo que motivó su decisión.

EDUARDO MANCENO. — Luis Cubilla no pensó en ningún momento en dejar el fútbol. Por el contrario, piensa reencontrarse en 1968.

RICARDO SOBRERO. — La lesión de Perfumo, en Chile, se pensó que era grave en un principio. Pero luego se comprobó lo contrario. Inclusive, iba a regresar como lo hizo el "panadero" Díaz.

NORBERTO VAIRO. — La ficha antropométrica de Angel Clemente Rojas es la siguiente: nació el 28 de agosto de 1944. Pesa 70 kilos aproximadamente en su mejor forma; mide 1,70; pecho, 92; cintura, 84; cuello, 38 y calza el número 39.

EDGARDO Y PABLO. — Raúl Armando Savoy debió cumplir una suspensión anterior dentro de la Copa Libertadores de América.

JUAN CARLOS GARAY. — Luis Fernando Lavezzi, actualmente en Estudiantes de La Plata, es porteño. Cuando jugaba en Vélez, Victorio Spineto lo dejó en libertad para que progrese, pues en Liniers tenía el camino tapado por otros jugadores. No se equivocó.

PEDRO DIAZ. — Es cierto lo que usted ha leído: habrá fútbol según se informa, para la televisión los viernes y los lunes.

JULIO CESAR LAREDO. — David Acevedo nació el 20 de febrero de 1937 en la provincia de Santa Fe. Cuando tenía apenas 11 años la familia se trasladó a Villa Dominico, ingresando apenas dos años después a Independiente, como Nº 5 de la novena división.

TENEMOS TANTOS BUENOS PROGRAMAS

QUE NO PODEMOS ESPERAR...!

POR ESO EN PLENO VERANO PRESENTAMOS PARA USTED...!

DIABOLICOS DESPIADADOS AUDACES!

LOS INVASORES

QUIEREN CONQUISTAR LA TIERRA!

Una experiencia alucinante en su pantalla

DOMINGOS 21.30

TELEONCE

ZYWICA, VARACKA, LEEB CAVALLERO Y ALVAREZ...

¡LOS DEFRAUDADOS!

Zywica

Leeb

REGRESARON DE CHILE SIN HABER COBRADO LO QUE LES CORRESPONDIA

COLO Colo está viviendo un tremendo problema interno, que lo ha llevado hasta la intervención. Cuando Andrés Prieto, un técnico respetable en Chile y muy querido por los jugadores, decidió hacer abandono de su cargo ante los continuos roces que tenía con la Comisión Directiva del instituto chileno, llegó el caos.

Ante el compromiso del Octogonal recientemente disputado y que terminara con el triunfo del Santos, los jugadores del Colo Colo se pusieron en posición de abierta rebeldía. Se temió la participación en dicho torneo, del club más popular de Chile, lo que significaba para los organizadores un riesgo muy serio pues Colo Colo, con su arrastre, era importante para la "taquilla".

REFUERZOS

Ante ese estado de cosas y buscando una victoria importante, o por lo menos una actuación decorosa, Colo Colo determinó la contratación de algunos jugadores argentinos, como refuerzo al plantel en estado de guerra.

Fueron incorporados Cavallero, Leeb, Zywica, Alvarez y José Varacka. Por supuesto, hubo de por medio un arreglo económico con los jugadores a fin de que éstos, de acuerdo con los servicios que iban a prestar y como profesionales que son.

Pero se jugó el torneo, los jugadores volvieron a Buenos Aires, pero la plata arreglada con anticipación no apareció por ningún lado. Esperaron hasta último momento, casi pierden el avión, agotaron los recursos hablando con todo aquel que tuviera influencia, y nada. Y este es un hecho realmente lamentable.

Hace pocos días llegó la noticia de que Colo Colo sería intervenido. Es evidente que el caos reinante dentro de la institución chilena alcanza un nivel sin precedentes dentro del fútbol de ese país. Pero ese caos ha llevado a esta situación a un grupo de jugadores argentinos que son, sin merecerlo ni esperarlo, perjudicados directos de todo lo que sucede.

Sabemos que quienes fueron los organizadores del certamen, harán tratativas ante la gente de Colo Colo o los interventores que lleguen al club, para que se solucione este lamentable episodio.

Hay mucho dinero por medio. Un dinero ganado en forma legítima por estos muchachos, que fueron muy ilusionados y volvieron con rabia, víctima de una jugada nada limpia.

El fútbol chileno se destacó siempre por su corrección de procederes. Esperemos que Caballero, Leeb, Varacka, Zywica y Alvarez tengan muy pronto la satisfacción que merecen y además, el dinero que se ganaron honradamente prestando sus servicios a Colo Colo.

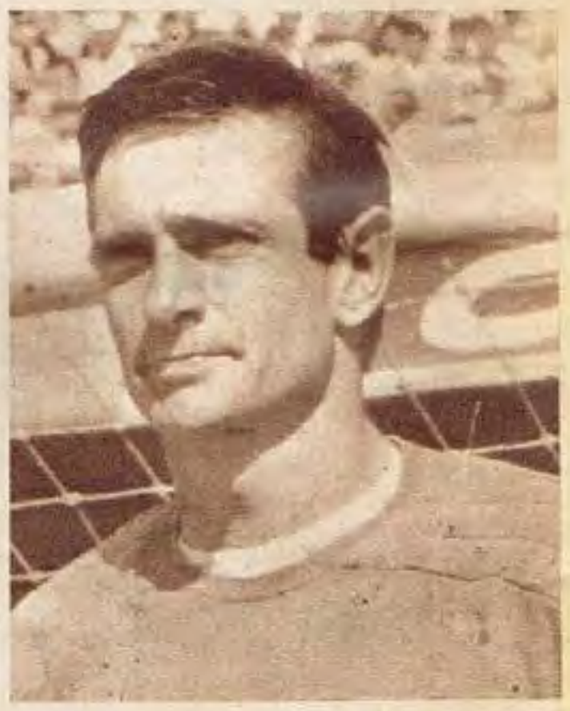

Cavallero

Alvarez

MIENTRAS PASAN LOS AÑOS

EPISODIOS SALIENTES EN LA HISTORIA DEL DEPORTE ARGENTINO

Texto: JUAN DE LA CANCHA — **Dibujo: MARTINEZ**

El 15 de julio de 1923 tuvo lugar un acontecimiento futbolístico que, en su época, alcanzó gran relieve el retorno del gran Alumni. Lo hizo enfrentando a un equipo de veteranos, quienes también habían rayado alto en nuestro fútbol. Alumni formó con: Bolinches; Jorge y Juan Brown; Davidson, G. H. Brown y A. Jacobs; C. Brown, C. Dubourg, S. Leonard, A. P. Watson Hutton y Ohalk. Los veteranos con: C. Wilson; Clappe y A. Forrester; Badaracco, Morroni y Olivari; E. Fernández, Mesina, Susán, Morgan y Ochandio. Empataron sin goles.

El estadio Luna Park fue escenario, en setiembre de 1933, de un episodio realmente desusado en boxeo. En aquella velada combatieron Alfredo Bilanzone y Víctor Peralta. Aquél había hecho valer su destreza boxística a lo largo de los doce rounds, cosechando una amplia y clara ventaja. Pero, no obstante, el árbitro, cuando hizo conocer el fallo, llamó a ambos al centro del ring, levantándoles las diestras y determinando, así, que el jurado pensaba en un empate. La protesta del público fue ruidosa y comenzaba a pasar a mayores, cuando todo quedó debidamente aclarado: el árbitro se había equivocado al leer las tarjetas, que otorgaban, como era lógico, la victoria de Bilanzone.

Varios son los jugadores que hicieron su debut en primera división precozmente. Pero deben ser escasos los que debutaron en el círculo privilegiado en un encuentro internacional. Enrique Omar Sívori —por quien hoy todavía suspiran varios clubes— es uno de ellos. El "cabezón" realizó su estreno en la primera de River Plate en el partido que éste disputó, en 1945, con el Partizan, de Yugoslavia. El cotejo de referencia finalizó empatado 1 a 1. Los yugoslavos, previamente, le habían ganado a San Lorenzo por 2 a 1; perdieron por el mismo score frente a Rácing, y por 4 a 0 ante Newell' Old Boys.

En la historia de los goles olímpicos, inaugurada por Cesáreo Onzarí, en 1924, frente a los campeones olímpicos uruguayos en Colombres, hay un jugador que se lleva las palmas: se trata de Nicolás Infante, un puntero que militaba en las filas de Ferro Carril Oeste. Infante marcó cuatro goles desde el vértice del córner. Este solo antecedente ya bastaría para singularizarlo, pero lo que en realidad le da mérito y relieve a lo suyo, es que tres de esos goles se los hizo a arqueros de jerarquía internacional: Bosio, Estrada y Bello. El cuarto a Macarrone, de Atlanta que, aunque no internacional, era excelente guardavalla.

Desde el 9 de julio de 1900, o sea que se van a cumplir ya sesenta y ocho años desde entonces, se mantiene inconmovible otro record, establecido en el fútbol argentino por Maximiliano Susán: el de goles convertidos en un partido de primera división por un mismo jugador. Fue en el partido que ese día jugaron Estudiantes de Buenos Aires y Lomas Athletic Club. Estudiantes le hizo a su rival la friolera de dieciocho goles. De ellos Maximiliano Susán fue autor de once. Ningún otro, después, pudo igualar esa cifra en el círculo superior.

FRANQUEO A PAGAR
Cuenta Nº 372
TARIFA REDUCIDA
Concesión Nº 3884
Correo Argentino Central B

Imp. en Fabril - Febrero 1968
Industria Argentina

Camisa y Pantalón

Lavi-Listo

Se lavan
y ¡no se planchan!

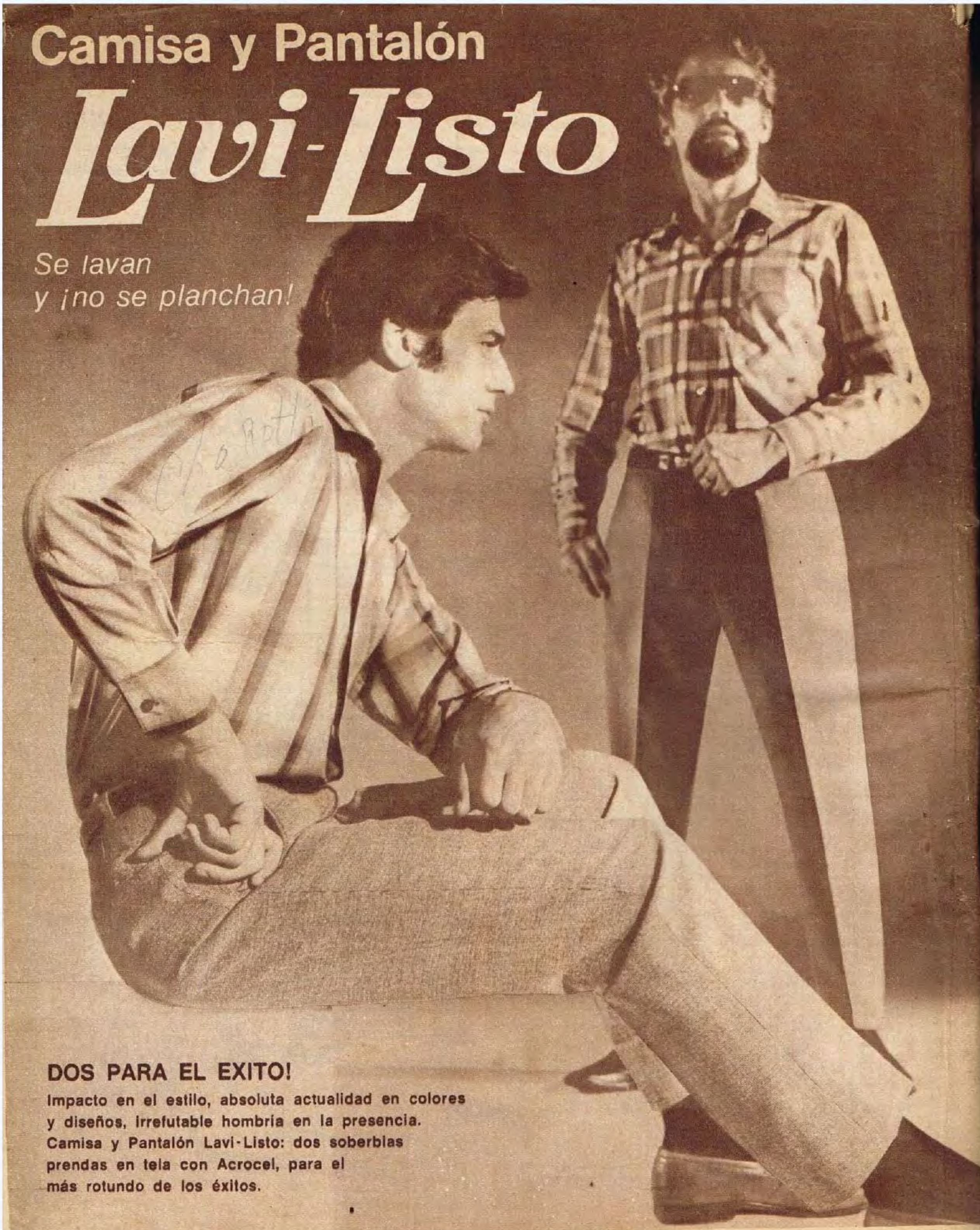

DOS PARA EL EXITO!

Impacto en el estilo, absoluta actualidad en colores y diseños, irrefutable hombría en la presencia. Camisa y Pantalón Lavi-Listo: dos soberbias prendas en tela con Acrocel, para el más rotundo de los éxitos.